

CORNETTE DE SAINT CYR



LA CAVE D'ALAIN DELON ET À DIVERS

FOUQUET'S BARRIÈRE - SAMEDI 26 NOVEMBRE 2011  
EN PARTENARIAT AVEC LE SAVOUR CLUB DE SHANGAÏ ET DE PÉKIN







# PETRVS

1<sup>er</sup> DES GRANDS CRUS

## POMEROL



### Grand Vin

1947

MIS EN BOUTEILLES AU CHATEAU



APPELLATION CONTROLEE

# CORNETTE DE SAINT CYR

M A I S O N D E V E N T E S

46, avenue Kléber - 75116 Paris - Tél. : 01 47 27 11 24 - [www.cornette.auction.fr](http://www.cornette.auction.fr)

Agrément n° 2002-364

## 葡萄酒、烈酒特别拍卖会 巴黎福奎特·巴瑞饭店

99 AVENUE DES CHAMPS-ELYSEES - 75008 PARIS

名录拍卖制 (拍卖品以影像形式出现)

2011年11月26日 星期六

10 点 : 波尔多葡萄酒 – 第一部分 (1 至 329号拍卖品)

14 点 : 阿兰德龙酒窖 (330 至 539号拍卖品)

16 点 : 波尔多葡萄酒 – 第二部分 (540 至 735号拍卖品)

拍卖日专线 : +33 (0) 1 40 69 60 00

### 拍卖品展示:

- 11月25日 (星期五) 10点至12点, 14点至16点 : 全部拍卖品展示

地址: Le chemin des vignes - 113bis av. de Verdun - 92130 Issy les Moulineaux

电话: +33 (0)1 46 38 11 66 - [www.chemindesvignes.fr](http://www.chemindesvignes.fr)

- 11月26日 (星期六) 9点至10点 : 特定拍卖品展示

地址: 巴黎福奎特·巴瑞饭店

99 avenue des Champs-Elysees - 75008 Paris

酒品鉴定专家: Aymeric de Clouet

*Expert près la Cour d'Appel de Paris*

地址: 35, rue des Morillons - 75015 Paris

电话: +33 6 15 67 03 73 – 传真: +33 1 43 54 39 10

[www.de-clouet.fr](http://www.de-clouet.fr)

### 事务所联系方式:

Directeur du département : Olivier de Lapeyrière

电话 +33 1 47 27 11 24 , +33 6 99 28 45 26

[courtartexpertises75@gmail.com](mailto:courtartexpertises75@gmail.com)

[cornette@auction.fr](mailto:cornette@auction.fr)



Enchérir en direct sur

**DROUOTLIVE**

[www.drouotlive.com](http://www.drouotlive.com)



exclusiv  
agency

### 拍卖师 :

Arnaud CORNETTE de SAINT CYR – 电话 : 01 47 27 11 24 - [acsc@wanadoo.fr](mailto:acsc@wanadoo.fr)

拍卖品目录请登录 [WWW.CORNETTE.AUCTION.FR](http://WWW.CORNETTE.AUCTION.FR)

授权拍卖师 :

PIERRE CORNETTE de SAINT CYR - BERTRAND CORNETTE de SAINT CYR - ARNAUD CORNETTE de SAINT CYR

# CORNETTE DE SAINT CYR

MAISON DE VENTES

46, avenue Kléber - 75116 Paris - Tél. : 01 47 27 11 24 - [www.cornette.auction.fr](http://www.cornette.auction.fr)

Agrément n° 2002-364

## EXCEPTIONNELLE VENTE DE VINS ET SPIRITUEUX AU FOUQUET'S BARRIÈRE DE PARIS

99 AVENUE DES CHAMPS-ELYSEES - 75008 PARIS

### VENTE SUR DÉSIGNATION

SAMEDI 26 NOVEMBRE 2011

10 H : VINS DIVERS & SPIRITUEUX (lots 1 à 329)

14 H : CAVE D'ALAIN DELON (lots 330 à 539)

16 H : VINS DE BORDEAUX (lots 540 à 735)

Téléphone pendant la vente : 01 40 69 60 00

### EXPOSITIONS PUBLIQUES :

- Vendredi 25 novembre de 10h à 12h et de 14h à 16h : Exposition de la totalité des lots

Le chemin des vignes - 113bis av. de Verdun - 92130 Issy les Moulineaux

Tél. 01 46 38 11 66 - [www.chemindesvignes.fr](http://www.chemindesvignes.fr)

- Samedi 26 novembre de 9h à 10h : Exposition sur désignation

au Fouquet's Barrière de Paris

99 avenue des Champs-Elysees - 75008 Paris

Expert : Aymeric de Clouet

Expert près la Cour d'Appel de Paris

35, rue des Morillons - 75015 Paris

tél. +33 6 15 67 03 73 - fax +33 1 43 54 39 10

[www.de-clouet.fr](http://www.de-clouet.fr)

### Contact Etude :

Directeur du département : Olivier de Lapeyrière

tél. +33 1 47 27 11 24 - +33 6 99 28 45 26

[courtartexpertises75@gmail.com](mailto:courtartexpertises75@gmail.com)

[cornette@auction.fr](mailto:cornette@auction.fr)



Enchérir en direct sur

**DROUOT LIVE**

[www.drouotlive.com](http://www.drouotlive.com)

### COMMISSAIRES PRISEURS :

Arnaud CORNETTE de SAINT CYR - TEL. : 01 47 27 11 24 - [acsc@wanadoo.fr](mailto:acsc@wanadoo.fr)

TOUS LES CATALOGUES EN LIGNE SUR [WWW.CORNETTE.AUCTION.FR](http://WWW.CORNETTE.AUCTION.FR)

COMMISSAIRES PRISEURS HABILITÉS :

PIERRE CORNETTE de SAINT CYR - BERTRAND CORNETTE de SAINT CYR - ARNAUD CORNETTE de SAINT CYR

## RETRAIT DES ACHATS

Les vins pourront être retirés uniquement sur présentation du bordereau d'adjudication acquitté.



### CHEMIN DES VIGNES

113 bis Avenue de Verdun - 92130 Issy Les Moulineaux  
Tel. 01 46 38 11 66 - Fax. 01 46 38 89 57 - [www.chemindesvignes.fr](http://www.chemindesvignes.fr)

**Horaires : du lundi au vendredi de 9h00 à 12h00 et de 13h30 à 17h30**  
**Le samedi de 10h00 à 13h00**

## CONDITIONS GÉNÉRALES DE RETRAIT DES ACHATS

- Retrait des vins au Chemin des Vignes sur rendez-vous
- Présentation du bordereau d'achat acquitté exigé
- Stockage gratuit de vos achats jusqu'au samedi 31 décembre 2011 13h
- Au-delà de cette date, des frais de stockage de 1,5 € TTC par bouteille et par quinzaine vous seront facturés



**LE NIVEAU DE BOUTEILLES : 酒的位置描述**

- Bon niveau** - 好程度 : \_\_\_\_\_
- J - juste** - 偏低 : \_\_\_\_\_
- TLB - très légèrement basse** - 偏低 : \_\_\_\_\_
- LB - légèrement basse** - 低颈 : \_\_\_\_\_
- MB - moyennement basse** - 中肩 : \_\_\_\_\_
- B - basse** - 低肩 : \_\_\_\_\_
- V - vidange** - 下低肩 : \_\_\_\_\_

**ABRÉVIATIONS / 标签描述 :**

- ea** - étiquette abîmée - 标签破皱明显
- ela** - étiquette légèrement abîmée - 标签轻度破皱
- etla** - étiquette très légèrement abîmée - 标签轻度破皱
- eta** - étiquette très abîmée - 标签严重破皱
- elt** - étiquette légèrement tachée - 标签轻度沾污
- et** - étiquette tachée - 标签沾污
- lt** - légèrement tachée - 轻度沾污
- els** - étiquette légèrement sale - 标签轻度沾污
- es** - étiquette sale - 标签脏污
- etls** - étiquette très légèrement sale - 标签轻污
- se** - sans étiquette - 没有标签
- lt** - légèrement tachée - 轻度沾污
- caps a** - capsule abîmée - 封口蜡纸受损
- caps ta** - capsule tachée - 封口蜡纸沾污
- cb** - caisse bois d'origine - 原装木盒

**CONTENU DES BOUTEILLES / 容量描述**

	Bordeaux / 波尔多	Champagne / 香槟
<b>Magnum</b>	1,5 litres = 1.5升	
<b>Double magnum</b>	3,0 litres = 3.0升	
<b>Jeroboom</b>	4,5 litres = 4.5升	3,5 litres = 3.5升
<b>Rehoboam</b>	4,5 litres = 4.5升	
<b>Imperiale</b>	6,0 litres = 6.0升	
<b>Mathusalem</b>	6,0 litres = 6.0升	
<b>Salmanazar</b>	9,0 litres = 9.0升	

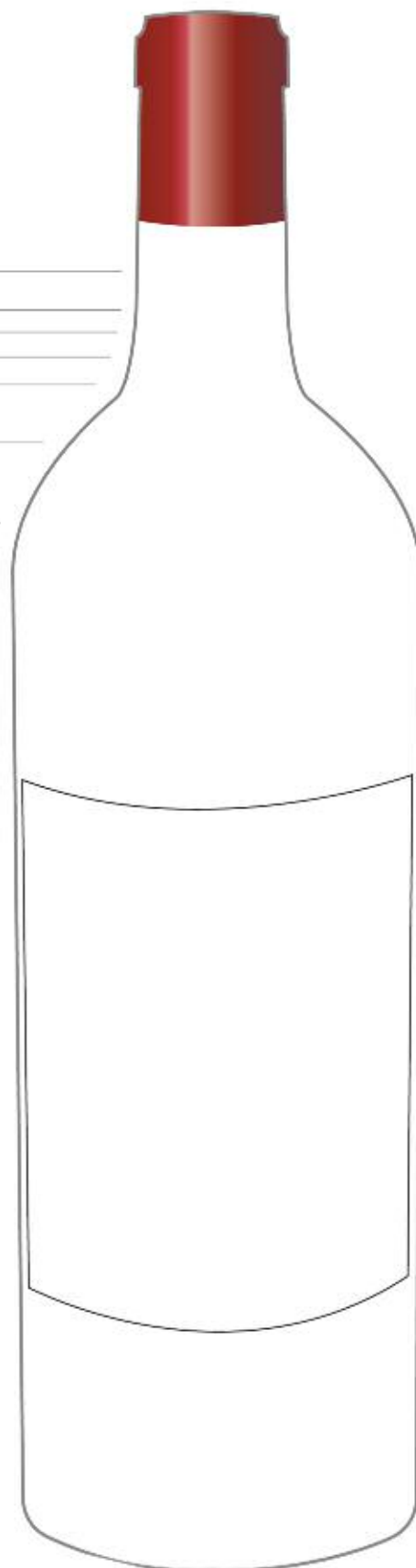

VINS DIVERS & SPIRITUEUX

VENTE À 10H00





## VINS DIVERS & SPIRITUEUX

### 其他酒类/烈酒

		<i>euros</i>
1	12 bouteilles MADIRAN "V.V", Bouscassé 2002 cb 12 瓶 马迪朗 "V.V", 伯卡赛 2002 cb	150/180
2	12 bouteilles MADIRAN Montus 2002 cb 12 瓶 马迪朗 蒙图城堡 2002 cb	120/150
3	12 bouteilles MADIRAN Bouscassé 2002 cb 12 瓶 马迪朗 伯卡赛 2002 cb	80/100
4	6 bouteilles CÔTE DU ROUSSILLON "Cuvée Altatura", Arnaud de Villeneuve 2003 6 瓶 鲁西荣区 "Cuvée Altatura", 德伟乐酒庄	20/30
5	6 bouteilles MINERVOIS L'Ostal Cazes 2004 6 瓶 密内瓦 凯斯家族 2004	40/50
6	5 demies VIN DE PAILLE JL Mouillard 1992 5小瓶 稻草酒 JL Mouillard 1992	80/90
7	Ensemble de 2 bouteilles 1 bouteille PORTO Hart 1937 (Matured in Wood) 1 bouteille PORTO Niepoort's 1964 (bottled 1971) 共 2 瓶 1 瓶 波特 Hart 1937 (木桶发酵) 1 瓶 波特 Niepoort's 1964 (1971年装瓶)	70/80
8	3 magnums MARC DE CHAMPAGNE Pommery (es) 3 大瓶 马克香槟 伯瑞 (es)	60/90
9	3 magnums MARC DE CHAMPAGNE Pommery (es) 3 大瓶 马克香槟 伯瑞 (es)	60/90
10	3 magnums MARC DE CHAMPAGNE Pommery (es) 3 大瓶 马克香槟 伯瑞 (es)	60/90
11	3 magnums MARC DE CHAMPAGNE Pommery (es) 3 大瓶 马克香槟 伯瑞 (es)	60/90
12	3 magnums MARC DE CHAMPAGNE Pommery (es) 3 大瓶 马克香槟 伯瑞 (es)	60/90
13	3 magnums MARC DE CHAMPAGNE Pommery (es) 3 大瓶 马克香槟 伯瑞 (es)	60/90
14	Ensemble de 3 magnums 2 magnums FINE DE LA MARNE Pommery 1 magnum MARC DE CHAMPAGNE Pommery (SE) 共 3 大瓶 2 大瓶 FINE DE LA MARNE 伯瑞 1 大瓶 马克香槟 伯瑞	80/100

		<i>euros</i>
15	2 bouteilles COGNAC "Dynastie", Prince Hubert de Polignac 2 瓶 干邑 王朝 休伯特·百利来王子	60/80
16	1 bouteille COGNAC "Ellipse", Hennessy 1 瓶 干邑 天恒 轩尼诗	2 500/3 000
17	1 bouteille COGNAC La Tour d'Argent 1805 (MB, ét. collée au film) 1 瓶 干邑 银塔餐厅 (中肩位置, 透明塑封)	3 500/4 000
18	1 bouteille COGNAC Bisquit-Dubouché 1811 (LB) 1 瓶 干邑 百事吉 (LB)	1 200/1 500
19	2 bouteilles CALVADOS P. Huet 1955 2 瓶 卡尔多斯 P. Huet 1955	140/160
20	2 bouteilles CALVADOS P. Huet 1955 2 瓶 卡尔多斯 P. Huet 1955	140/160
21	1 bouteille BAS-ARMAGNAC Château de Ravignan 1962 1 瓶 低雅马邑产区 哈维纽酒庄 1962	50/60
22	2 bouteilles CALVADOS A. Camut 2 瓶 卡尔多斯 A. Camut	30/40
23	1 bouteille CALVADOS "Réserve d'Adrien", A. Camut 1 瓶 卡尔多斯 "Réserve d'Adrien", A. Camut	20/25
24	1 bouteille CALVADOS Camut 1929 1 瓶 卡尔多斯 加缪 1929	180/210
25	1 bouteille JEREZ "Nelson", 1805 (Mise Nicolas) 1 瓶 雪利酒 "Nelson", 1805 (Mise Nicolas)	100/120
26	1 bouteille MADERE Ryst-Dupeyron 1880 (Réserve JP Rivière) 1 瓶 马德拉酒 Ryst-Dupeyron 1880 (Réserve JP Rivière)	100/120
27	1 bouteille CHÂTEAU-CHALON P. de Chantonay 1943 (B) 1 瓶 夏隆城堡 P. de Chantonay 1943 (B)	60/70
28	1 bouteille MARC DE BOURGOGNE DRC 1955 (et collée au film) 1 瓶 渣酿白兰地 DE BOURGOGNE 罗曼尼·康帝 1955 (透明塑封)	700/800
29	1 bouteille RIBERA DEL DUERO "Unico", Vega Sicilia 1970 (es) 1 瓶 西班牙杜罗河岸 "Unico", 维加西西里酒庄 1970 (es)	250/300
30	6 bouteilles SHIRAZ Chapoutier 2003 6 瓶 西拉 夏伯帝 2003	40/50
31	Ensemble de 2 bouteilles 1 bouteille LOREDAN "Venegazzu della Casa", Villa Gasparini 1984 1 bouteille HERMITAGE Delas 1997 共 2 瓶 1 瓶 意大利汽酒 "Venegazzu della Casa", Villa Gasparini 1984 1 瓶 艾米达吉 德拉斯酒庄 1997	30/40



Bisquit Dubouche & Co  
COGNAC  
Grande Fine Champagne  
ANNÉE 1844  
N

# VINS DE CHAMPAGNE

## 香槟酒

		<i>euros</i>
32	1 magnum CHAMPAGNE "Cuvée du Bicentenaire", Moët & Chandon 1943 (à moitié vide, ea, coiffe déchirée) 1 大瓶 香槟 酩悦香槟 1943 (半空瓶, 标签破皱明显)	40/50
33	7 bouteilles CHAMPAGNE Ruinart 1953 7 瓶 香槟 香槟 慧纳香槟 1953	630/700
34	6 bouteilles CHAMPAGNE Ruinart 1953 6 瓶 香槟 香槟 慧纳香槟 1953	540/600
35	2 magnums CHAMPAGNE Pol Roger 1966 (1 B) 2 大瓶 香槟 保罗杰香槟 1966 (1 B)	180/200
36	1 magnum CHAMPAGNE "Dom Ruinart", Ruinart 1976 (rosé) 1 大瓶 香槟 唐慧纳 慧纳香槟 1976 (玫瑰红)	130/150
37	2 bouteilles CHAMPAGNE "René Lalou", Mumm 1979 cb 2 瓶 香槟 拉露 玛姆 1979 cb	100/120
38	Ensemble de 2 magnums 1 magnum CHAMPAGNE Pommery 1980 (eta) 1 magnum CHAMPAGNE "Cuvée St-Vincent", Legras 1988 (ea) 共 2 大瓶 1 大瓶 香槟 伯瑞 1980 (eta) 1 大瓶 香槟 圣文森 勒格拉 1988 (ea)	90/110
39	1 bouteille CHAMPAGNE "René Lalou", Mumm 1982 (cb de 2) 1 瓶 香槟 拉露 玛姆 1982 (2瓶木盒装)	50/60
40	1 magnum CHAMPAGNE "Louise", Pommery 1985 (coffret bois) 1 大瓶 香槟 路易斯 伯瑞 1985 (木套盒)	80/100
41	1 magnum CHAMPAGNE "Louise", Pommery 1985 (coffret bois) 1 大瓶 香槟 路易斯 伯瑞 1985 (木套盒)	80/100
42	2 bouteilles CHAMPAGNE "Louise", Pommery 1988 (coffret) 2 瓶 香槟 路易斯 伯瑞 1988 (套盒)	80/90
43	2 bouteilles CHAMPAGNE "Cuvée Royale", Joseph-Perrier 1995 2 瓶 香槟 皇族白起泡酒 若瑟芭黎雅香槟 1995	30/40
44	1 bouteille CHAMPAGNE "Dom Pérignon", Moët & Chandon 1998 (coffret) 1 瓶 香槟 唐培里侬、香槟王 酩悦香槟 1998 (套盒)	90/100
45	3 bouteilles CHAMPAGNE "Cristal", L. Roederer 2002 (en coffret) 3 瓶 香槟 水晶 侯德尔 2002 (套盒)	390/450
46	3 bouteilles CHAMPAGNE "Cristal", L. Roederer 2002 (en coffret) 3 瓶 香槟 水晶 侯德尔 2002 (套盒)	390/450
47	3 bouteilles CHAMPAGNE A. Rothschild 3 瓶 香槟 罗斯柴尔德	30/40





		<i>euros</i>
48	1 magnum CHAMPAGNE "L'Exclusive", Ruinart 1 大瓶 香槟 "L'Exclusive", 慧纳香槟	550/600
49	6 bouteilles CHAMPAGNE Krug (étiquette jaune, 2 LB) 6 瓶 香槟 库克 (标签泛黄, 2瓶处于低颈位置)	420/540
50	6 bouteilles CHAMPAGNE Krug (étiquette jaune, 2 TLB, 1 LB) 6 瓶 香槟 库克 (标签泛黄, 2瓶程度偏低)	420/540

## VINS DES CÔTES-DU-RHÔNE 罗纳河谷产区

51	6 bouteilles HERMITAGE "Cuvée Emilie", Domaine des Remizières 2000 (blanc) 6 瓶 艾尔米达日酒庄 "Cuvée Emilie", Domaine des Remizières 2000 白葡萄酒	180/210
52	6 bouteilles HERMITAGE "Cuvée Emilie", Domaine des Remizières 2000 (rouge) 6 瓶 艾尔米达日酒庄 "Cuvée Emilie", Domaine des Remizières 2000 红酒	210/240
53	6 bouteilles CHÂTEAUNEUF-DU-PAPE "La Bernardine", Chapoutier 2002 6 瓶 教皇新堡区 "La Bernardine", 莎普蒂尔 2002	70/90
54	6 bouteilles CHÂTEAUNEUF-DU-PAPE Rayas 2002 cb 6 瓶 教皇新堡区 稀雅丝 2002 cb	300/360
55	6 bouteilles CÔTE-ROTIE "Bassenon", Cuilleron 2002 cb 6 瓶 罗帝丘 "Bassenon", 柯伊鸿 2002 cb	120/150
56	6 bouteilles CÔTE-ROTIE "Terres Sombres", Cuilleron 2002 cb 6 瓶 罗帝丘 "Terres Sombres", 柯伊鸿 2002 cb	150/180
57	12 bouteilles HERMITAGE "La Sizeranne", Chapoutier 2002 12 瓶 艾尔米达日酒庄 "La Sizeranne", 柯伊鸿 2002	240/300
58	6 bouteilles HERMITAGE "Chante-Alouette", Chapoutier 2002 6 瓶 艾尔米达日酒庄 "Chante-Alouette", 柯伊鸿 2002	120/150
59	12 bouteilles SAINT-JOSEPH Surget 2002 cb 12 瓶 圣约瑟夫 苏杰特 2002 cb	160/190
60	3 bouteilles CHÂTEAUNEUF-DU-PAPE Beaucastel 2003 3 瓶 教皇新堡区 博卡斯特尔 2003	90/110
61	3 bouteilles CÔTE-ROTIE "Les Bécasses", Chapoutier 2003 3 瓶 罗帝丘 "Les Bécasses", 莎普蒂尔 2003	60/70
62	6 bouteilles CÔTE-ROTIE "Terres Sombres", Cuilleron 2003 cb 6 瓶 罗帝丘 "Terres Sombres", 柯伊鸿 2003 cb	150/180
63	3 bouteilles CÔTE-ROTIE "Château d'Ampuis", Guigal 2004 cb 3 瓶 罗帝丘 "Château d'Ampuis", 吉佳乐 2004 cb	120/140

64	3 bouteilles CÔTE-ROTIE "Brune & Blonde", Guigal 2005 3 瓶 罗帝丘 "Brune & Blonde", 吉佳乐 2005	euros 60/70
----	---	----------------

## VINS BLANCS DE BOURGOGNE 勃艮第地区白葡萄酒

65	3 bouteilles CORTON CHARLEMAGNE, P. André 1983 3 瓶 高登/哥尔顿 查理曼 皮埃尔·安德烈 1983	70/90
66	4 bouteilles MEURSAULT Matrot 1983 4 瓶 梅索 马特 1983	80/100
67	11 bouteilles CHABLIS "Preuses", Bichot 1984 11 瓶 莎碧 / 夏布利 普尔日园 爱柏家族 1984	180/270
68	Ensemble de 8 bouteilles 7 bouteilles CHABLIS "Les Lys", Bichot 1984 1 bouteille CHASSAGNE-MONTRACHET "La Maltroye", P. André 1999 共 8 瓶 7 瓶 莎碧 / 夏布利 "Les Lys", 爱柏家族 1984 1 瓶 夏山-蒙哈榭 蒙特涅庄园 皮埃尔·安德烈 1999	70/80
69	3 bouteilles MEURSAULT "Perrières", Chanson 1990 (ea) 3 瓶 梅索 "Perrières", 香颂 1990 (ea)	80/90
70	6 bouteilles CORTON CHARLEMAGNE, Laleure-Piot 1996 6 瓶 高登/哥尔顿 查理曼 丽朗碧奥 1996	150/180

## VINS ROUGES DE BOURGOGNE 勃艮第地区红葡萄酒

71	1 bouteille CLOS DE TART, 1947 1 瓶 大德园产地, 1947	1 000/1 100
72	2 bouteilles GRANDS-ECHEZEUX, Leroy 1963 (ets, 1 TLB, 1 MB) 2 瓶 大依瑟索 Leroy 1963 (ets, 1 TLB, 1 MB)	200/240
73	4 bouteilles GEVREY-CHAMBERTIN "Les Cazetiers", Leroy 1967 (ets & ea, 1 LB) 4 瓶 吉弗雷·香贝坦村莊 "Les Cazetiers", Leroy 1967 (ets & ea, 1 LB)	140/160
74	Ensemble de 3 bouteilles 1 bouteille POMMARD "Epenots", Leroy 1964 (ets, J) 2 bouteilles SAVIGNY-LES-BEAUNE "Les Serpentières", Leroy 1973 (ets, 1 LB) 共 3 瓶 1 瓶 波玛产区 "Epenots", Leroy 1964 (ets, J) 2 瓶 力高宝德 "Les Serpentières", Leroy 1973 (ets, 1 LB)	80/100

		<i>euros</i>
75	12 bouteilles BEAUNE "1° cru", L. Jacob 1969 (3 mill tombés, 2 TLB, 3 LB, 3 MB) 12 瓶 博纳 一等酒庄 L. Jacob 1969 (3 mill tombés, 2 TLB, 3 LB, 3 MB)	300/360
76	4 bouteilles CHAMBOLLE-MUSIGNY Leroy 1970 (ets, 1 LB, 1 LB/MB) 4 瓶 香波慕西妮村庄 Leroy 1970 (ets, 1 LB, 1 LB/MB)	140/160
77	9 bouteilles MAZOYERES-CHAMBERTIN, Camus 1976 (qq capsules cire cassées) 9 瓶 MAZOYERES-CHAMBERTIN, 加缪 1976 (qq capsules cire cassées)	270/320
78	4 bouteilles GEVREY-CHAMBERTIN Camus 1976 (es, 1 MB) 4 瓶 吉弗雷·香贝坦村庄 加缪 1976 (es, 1 MB)	60/70
79	5 bouteilles CHARMES-CHAMBERTIN, Camus 1976 (ets, 2 LB, 1 MB) 5 瓶 夏姆·香贝丹 加缪 1976 (ets, 2 LB, 1 MB)	120/150
80	12 bouteilles CLOS DE LA ROCHE, Amiot-Bertrand 1978 (ets, 2 J, 2 TLB) 12 瓶 克洛斯 德·拉·荷西园 Amiot-Bertrand 1978 (ets, 2 J, 2 TLB)	480/540
81	6 bouteilles CLOS DE LA ROCHE, Amiot-Bertrand 1978 (ets, 1 LB) 6 瓶 克洛斯 德·拉·荷西园 Amiot-Bertrand 1978 (ets, 1 LB)	240/270
82	Ensemble de 6 bouteilles 2 bouteilles BEAUNE "1° cru", L. Jacob 1969 (1 LB, 1 MB, mill tombés) 3 bouteilles ALOXE-CORTON Domaine des Hautes Chapelles 1969 (es, 1 LB, 1 MB) 1 bouteille CLOS DE LA ROCHE, Amiot-Bertrand 1978 (es, MB) 共 6 瓶 2 瓶 博纳 L. Jacob 1969 (1 LB, 1 MB, mill tombés) 3 瓶 阿莱斯哥顿 Domaine des Hautes Chapelles 1969 (es, 1 LB, 1 MB) 1 瓶 克洛斯 德·拉·荷西园 Amiot-Bertrand 1978 (es, MB)	80/100
83	9 bouteilles CHAMBOLLE-MUSIGNY "Charmes", Amiot-Bertrand 1978 (ets) 9 瓶 香波慕西妮村庄 "Charmes", Amiot-Bertrand 1978 (ets)	360/400
84	3 bouteilles CHAMBOLLE-MUSIGNY Roumier 1982 (eta) 3 瓶 香波慕西妮村庄 鲁米耶 1982 (eta)	50/60
85	Ensemble de 4 bouteilles 2 bouteilles POMMARD "Platières", Prieur-Brunet 1979 1 bouteille GEVREY-CHAMBERTIN Taupenot-Merme 1982 1 bouteille ALOXE-CORTON Les Hautes Chapelles 1976 (es) 共 4 瓶 2 瓶 波玛产区 "Platières", Prieur-Brunet 1979 1 瓶 吉弗雷·香贝坦村庄 Taupenot-Merme 1982 1 瓶 阿莱斯哥顿 Les Hautes Chapelles 1976 (es)	60/70
86	10 bouteilles CHAMBERTIN, Trapet 1982 (ets, 3 tachées) 10 瓶 香贝坦村庄 Trapet 1982 (ets, 3 tachées)	250/300
87	8 bouteilles CORTON "Clos Frantin", Bichot 1985 8 瓶 高登/哥尔顿 "Clos Frantin", Bichot 1985	160/200
88	10 bouteilles CORTON "Clos Frantin", Bichot 1985 10 瓶 高登/哥尔顿 "Clos Frantin", Bichot 1985	200/250



		<i>euros</i>
89	1 bouteille ROMANEE-CONTI, 1985 (LB, elt, capsule découpée sur le dessus) 1 瓶 罗曼尼康帝 1985 (LB, elt, 瓶盖包膜表面破损)	3 800/4 200
90	6 bouteilles GRANDS-ECHEZEUX, "Clos Frantin", Bichot 1987 6 瓶 大依瑟索 "Clos Frantin", Bichot 1987	210/240
91	12 bouteilles ECHEZEUX, Bonnes & Guerre 1987 12 瓶 依瑟索 1987	420/480
92	6 bouteilles LA ROMANEE, Bouchard P & F 1988 (es) 6 瓶 罗曼尼 1988 (es)	1 200/1 440
93	7 bouteilles CORTON "Grancey", L. Latour 1988 (ela) cb 7 瓶 高登/哥尔顿 格兰榭 路易拉图 1988 (ela) cb	250/280
94	9 bouteilles CORTON "Clos de la Vigne au Saint", L. Latour 1989 (es) 9 瓶 高登/哥尔顿 聖人園 路易拉图 1989 (es)	320/360
95	9 bouteilles CLOS VOUGEOT, L. Latour 1989 (ela) 9 瓶 克洛斯 沃格/伏旧园 路易拉图 (ela)	320/360
96	5 bouteilles LA TÂCHE, DRC 1991 (contre-étiquettes abîmées) 5 瓶 塔希园 罗曼尼康帝 1991 (副标签破皱)	3 750/4 000
97	Ensemble de 3 bouteilles 1 bouteille CLOS DE LA ROCHE, Ponsot 1992 1 bouteille GEVREY-CHAMBERTIN Rossignol-Trapet 1991 1 bouteille GEVREY-CHAMBERTIN A. Burguet 1992 共 3 瓶 1 瓶 克洛斯 德•拉•荷西园 Ponsot 1992 1 瓶 吉弗雷•香贝坦村莊 Rossignol-Trapet 1991 1 瓶 吉弗雷•香贝坦村莊 A. Burguet 1992	90/100
98	11 bouteilles ECHEZEUX, JP Mugneret 1993 11 瓶 依瑟索 JP Mugneret 1993	330/380
99	9 bouteilles CORTON "Clos du Roi", Thénard 1993 9 瓶 高登/哥尔顿 国王园 Thénard 1993	220/270
100	12 bouteilles HAUTES CÔTES DE NUITS, G. Simon 1994 12 瓶 夜山坡高地 G. Simon 1994	60/70
101	12 bouteilles VOLNAY O. Leflaive 1994 12 瓶 沃尔奈 O. Leflaive 1994	140/180
102	12 bouteilles CORTON Lecellier 1995 12 瓶 高登/哥尔顿 Lecellier 1995	300/360
103	9 bouteilles CHAMBOLLE-MUSIGNY P. André 1995 9 瓶 香波慕西妮村庄 皮埃尔•安德烈 1995	140/160
104	8 bouteilles POMMARD "Rugiens", O. Leflaive 1996 8 瓶 波玛产区 叙涅 O. Leflaive 1996	120/140
105	6 bouteilles GEVREY-CHAMBERTIN Labouré-Roi 1997 6 瓶 吉弗雷•香贝坦村莊 Labouré-Roi 1997	90/100

		<i>euros</i>
106	6 bouteilles GEVREY-CHAMBERTIN Labouré-Roi 1997 6 瓶 吉弗雷·香贝坦村莊 Labouré-Roi 1997	90/100
107	12 bouteilles GEVREY-CHAMBERTIN P. André 1997 12 瓶 吉弗雷·香贝坦村莊 皮埃尔·安德烈 1997	180/220
108	8 bouteilles POMMARD "1° cru", P. André 1997 8 瓶 波玛产区 一级 皮埃尔·安德烈 1997	100/120
109	6 bouteilles NUITS-ST-GEORGES "Damodes", Labouré-Roi 1998 6 瓶 夜圣乔治 "Damodes", Labouré-Roi 1998	90/110
110	6 bouteilles NUITS-ST-GEORGES "Damodes", Labouré-Roi 1998 6 瓶 夜圣乔治 "Damodes", Labouré-Roi 1998	90/110
111	12 bouteilles CORTON "Pougets", P. André 1998 12 瓶 高登/哥尔顿 "Pougets", 皮埃尔·安德烈 1998	300/360
112	12 bouteilles VOSNE-ROMANEE "Les Suchots", Lecroisey 1999 12 瓶 维森罗曼尼 "Les Suchots", Lecroisey 1999	360/420
113	10 bouteilles ALOXE-CORTON "Chaillots", P. André 1999 10 瓶 阿莱斯哥顿 "Chaillots", 皮埃尔·安德烈 1999	80/100
114	12 bouteilles BOURGOGNE P. André 1999 12 瓶 勃艮第 皮埃尔·安德烈 1999	30/40
115	12 bouteilles VOSNE-ROMANEE "Suchots", P. André 1999 12 瓶 维森罗曼尼 "Suchots", 皮埃尔·安德烈 1999	240/300
116	10 bouteilles SAVIGNY-LES-BEAUNE "Clos des Guettes", P. André 1999 10 瓶 力高宝德 "Clos des Guettes", 皮埃尔·安德烈 1999	80/100
117	6 bouteilles CLOS VOUGEOT, Lamarche 2000 cb 6 瓶 克洛斯 沃格/伏旧园 Lamarche 2000 cb	210/240
118	12 bouteilles HAUTES CÔTES DE NUITS, Lecroisey 2000 12 瓶 夜山坡高地 Lecroisey 2000	60/70
119	11 bouteilles POMMARD "Rugiens", Glantenay [9 de 2002, 2 de 2000] 11 瓶 波玛产区 叙涅 Glantenay [9 de 2002, 2 de 2000]	150/330
120	3 bouteilles CHAMBOLLE-MUSIGNY P. André 2004 3 瓶 香波慕西妮村庄 皮埃尔·安德烈 2004	60/70
121	3 bouteilles CORTON "Clos du Roi", P. André 2004 3 瓶 高登/哥尔顿 国王园 皮埃尔·安德烈 2004	80/90
122	3 bouteilles CORTON "Château Corton André", P. André 2004 3 瓶 高登/哥尔顿 高登安德烈园 皮埃尔·安德烈 2004	80/90
123	3 bouteilles CLOS VOUGEOT, P. André 2004 3 瓶 克洛斯 沃格/伏旧园 皮埃尔·安德烈 2004	90/110
124	3 bouteilles LATRICIERES-CHAMBERTIN, P. André 2005 3 瓶 拉特力西耶尔·香伯廷 皮埃尔·安德烈 2005	100/120

## VINS BLANCS DE BORDEAUX

### 波尔多白葡萄酒

		<i>euros</i>
125	6 bouteilles Château FILHOT, 2° cru Sauternes 1942 (ea, 1 J, 2 TLB, 1 LB, 1 LB/MB, 1 MB) 6 瓶 酒庄 飞跃 二级庄 苏玳 1942 (ea, 1 J, 2 TLB, 1 LB, 1 LB/MB, 1 MB)	480/540
126	6 bouteilles Château FAYAU, Cadillac 1947 (els, Médeville Prop.) 6 瓶 酒庄 法悦 卡迪拉克 1947 (els, Médeville Prop.)	60/70
127	1 bouteille Château LAFAURIE-PEYRAGUEY, 1° cru Sauternes 1959 (LB, es) 1 瓶 酒庄 拉弗派瑞 一级酒庄 苏玳 1959 (LB, es)	70/80
128	1 magnum Château COUTET, 1° cru Barsac 1961 (es) 1 大瓶 酒庄 古特 一级酒庄 巴萨克 1961 (es)	150/200
129	Ensemble de 3 bouteilles 1 bouteille Château SUDUIRAUT, 1° cru Sauternes 1990 (ela) 2 bouteilles Château BROUSTET, 2° cru Barsac 1971 (els) 共 3 瓶 1 瓶 酒庄 苏笛洛城堡一级酒庄 苏玳 1990 (ela) 2 瓶 酒庄 博鲁斯岱二级庄 巴萨克 1971 (els)	40/50
130	5 bouteilles Château COUTET, 1° cru Barsac 1973 (es) 5 瓶 酒庄 古特 一级酒庄 巴萨克 1973 (es)	130/150
131	1 bouteille Château D'YQUEM, 1° cru supérieur Sauternes 1975 (eta, coul) 1 瓶 酒庄 伊甘堡 一级特等 苏玳 1975 (eta, coul)	200/240
132	4 bouteilles Château FILHOT, 2° cru Sauternes 1975 (es, 1 LB, 2 MB) 4 瓶 酒庄 飞跃 二级庄 苏玳 1975 (es, 1 LB, 2 MB)	60/70
133	1 bouteille Château D'YQUEM, 1° cru supérieur Sauternes 1980 (elt) 1 瓶 酒庄 伊甘堡 一级特等 苏玳 1980 (elt)	160/180
134	12 bouteilles Château RIEUSSEC, 1° cru Sauternes 1983 12 瓶 酒庄 留赛克堡 一级 苏玳 1983	540/600
135	12 bouteilles Château RIEUSSEC, 1° cru Sauternes 1983 (1 ela) 2 瓶 酒庄 留赛克堡 一级 苏玳 1983 (1 ela)	540/600
136	5 bouteilles Château D'YQUEM, 1° cru supérieur Sauternes 1986 (es) 5 瓶 酒庄 伊甘堡 一级特等 苏玳 1986 (es)	900/1 000
137	9 bouteilles Château SUDUIRAUT, 1° cru Sauternes 1988 cb 9 瓶 酒庄 苏笛洛城堡一级酒庄 苏玳 1988 cb	270/320
138	12 bouteilles Château CLIMENS, 2° cru Barsac 1990 (1 ea) 12 瓶 酒庄 克里蒙 二级酒庄 巴萨克 1990 (1 ea)	540/600
139	5 bouteilles Château HAUTBRION, 1° cru Pessac-Léognan 1990 (étiquettes fanées & tachées) 5 瓶 酒庄 红颜容 一级酒庄 佩萨克 礼邦 1990 (标签褪色、沾污)	700/800

		<i>euros</i>
140	6 bouteilles Château HAUT-BRION, 1° cru Pessac-Léognan 1992 (étiquettes fanées & tachées) 6 瓶 酒庄 红颜容 一级酒庄 佩萨克 礼邦 1992 (标签褪色、沾污)	420/480
141	Ensemble de 5 bouteilles 4 bouteilles Château BASTOR-LAMONTAGNE, Sauternes 1997 1 bouteille Château DE LA CHARTREUSE, Sauternes 1990 共 5 瓶 4 瓶 酒庄 巴斯德尔山峰堡 苏玳 1997 1 瓶 酒庄 查特酒庄 1990	30/40
142	12 bouteilles Château COUTET, 1° cru Barsac 2003 cb 12 瓶 酒庄 古特 一级酒庄 巴萨克 2003 cb	240/300
143	12 bouteilles Château D'YQUEM, 1° cru supérieur Sauternes 2003 cb 12 瓶 酒庄 伊甘堡 一级特等 苏玳 2003 cb	1 440/1 680
144	12 bouteilles Château LATOUR-MARTILLAC, Pessac-Léognan 2003 cb 12 瓶 酒庄 拉图马蒂亚克庄园 佩萨克 礼邦 2003 cb	240/300
145	12 bouteilles Château LATOUR-MARTILLAC, Pessac-Léognan 2003 cb 12 瓶 酒庄 拉图马蒂亚克庄园 佩萨克 礼邦 2003 cb	240/300

## VINS ROUGES DE BORDEAUX - première partie

### 波尔多红酒-第一部分

146	6 bouteilles Château DUCRU-BEAUCAILLOU, 2° cru Saint-Julien 1934 (3 MB, 3 B) 6 瓶 酒庄 宝嘉龙 二级酒庄 圣朱利安 1934 (3 MB, 3 B)	300/480
147	Ensemble de 4 bouteilles 3 bouteilles Château LA GRÂCE DIEU-LES MENUTS, St-Emilion 1959 (ets, J) 1 bouteille Château GRAND-CORBIN-DESPAGNE, Grand Cru St-Emilion 1959 (ets, TLB) 共 4 瓶 3 瓶 酒庄 LA GRÂCE DIEU-LES MENUTS, 圣艾美隆区 1959 (ets, J) 1 瓶 酒庄 歌缤庄园 顶级酒庄 圣艾美隆区 1959 (ets, TLB)	100/120
148	5 bouteilles Château CALON-SEGUR, 3° cru Saint-Estèphe 1962 (eta, 3 J, 1 MB, 3 mill ill) 5 瓶 酒庄 凯隆世家 三等酒庄 圣爱斯玳夫 1962 (eta, 3 J, 1 MB, 3 mill ill)	130/150
149	Ensemble de 12 bouteilles 2 bouteilles Château ROZIER, St-Emilion 1964 5 bouteilles DOMAINE CUCHET-LAPEYRINE, 1° Côtes de Bordeaux 1964 1 bouteille Château PALAIS-CARDINAL, St-Emilion 1976 4 bouteilles Château LA GARELLE, St-Emilion 1999 共 12 瓶 2 瓶 酒庄 罗士安 圣艾美隆区 1964 5 瓶 产区 CUCHET-LAPEYRINE, 波尔多坡地 1964 1 瓶 酒庄 枢机主教宫殿 圣艾美隆区 1976 4 瓶 酒庄 拉加雷勒 圣艾美隆区 1999	80/100
150	12 bouteilles Château PAVIE, 1° Grand Cru St-Emilion 1966 (ela, 1 ea, 1 MB) 12 瓶 酒庄 柏菲酒庄 一级酒庄 圣艾美隆区 1966 (ela, 1 ea, 1 MB)	600/720



		<i>euros</i>
151	Ensemble de 6 bouteilles 2 bouteilles Château LA LAGUNE, 3° cru Haut-Médoc 1970 (etla) 1 bouteille Château ANGELUS, 1° Grand Cru St-Emilion 1970 (es) 3 bouteilles Château CALON-SEGUR, 3° cru Saint-Estèphe 1970 (1 LB, 1 B) 共 6 瓶 2 瓶 酒庄 拉拉贡 三等酒庄 上梅多克 1970 (etla) 1 瓶 酒庄 金钟堡 一级酒庄 圣艾美隆区 1970 (es) 3 瓶 酒庄 凯隆世家 三等酒庄 圣爱斯玳夫 1970 (1 LB, 1 B)	220/250
152	12 bouteilles Château DUCRU-BEAUCAILLOU, 2° cru Saint-Julien 1970 (1 J, 3 TLB, 6 LB, 1 B) cb 12 瓶 酒庄 宝嘉龙 二级酒庄 圣朱利安 1970 (1 J, 3 TLB, 6 LB, 1 B) cb	600/720
153	6 bouteilles Château PAPE-CLEMENT, Pessac-Léognan 1970 (ets, 3 TLB) 6 瓶 酒庄 克莱蒙教皇堡 佩萨克 礼邦 1970 (ets, 3 TLB)	150/180
154	9 bouteilles Château POUJEAUX, Moulis 1970 (ets, 3 LB) 9 瓶 酒庄 宝捷庄 慕里斯 1970 (ets, 3 LB)	180/220
155	Ensemble de 9 bouteilles 5 bouteilles Château MOUTON-BARON-PHILIPPE, 5° cru Pauillac [ets, 3 de 1972, 1 LB, 1 MB; 1 de 1973 MB; 1 de 1968 B] 1 bouteille LA BERGERIE Sauternes 1975 (es) 1 bouteille Château MOULIN DE LAVAUD, Lalande-de-Pomerol 1970 1 bouteille PAVILLON ROUGE DU Château MARGAUX, Margaux 1995 1 bouteille Château LA TOUR DU PIN FIGEAC, St-Emilion 1970 (ea) 共 9 瓶 5 瓶 酒庄 达玛雅克 五等酒庄 菩依乐村 [ets, 3 de 1972, 1 LB, 1 MB; 1 de 1973 MB; 1 de 1968 B] 1 瓶 LA BERGERIE 苏玳 1975 1 瓶 酒庄 慕兰堡 拉朗德-波美候产区 1970 1 瓶 玛歌红亭 玛歌 1995 1 瓶 酒庄 拉图飞卓 圣艾美隆区 1970	120/150
156	12 bouteilles Château BRANE-CANTENAC, 2° cru Margaux 1971 (11 LB dt 1 SE) 12 瓶 酒庄 布朗康田 二级酒庄 玛歌 1971 (11 LB dt 1 SE)	180/240
157	5 bouteilles Château LEOVILLE-LAS-CASES, 2° cru Saint-Julien 1971 5 瓶 酒庄 雄狮 二级酒庄 圣朱利安 1971	200/240
158	Ensemble de 4 bouteilles 1 bouteille Château DASSAULT, Grand Cru St-Emilion 1971 (TLB) 1 bouteille Château HAUT BAGES-LIBERAL, 5° cru Pauillac 1973 (LB) 1 bouteille Château D'ISSAN, 3° cru Margaux 1973 (es, J) 1 bouteille Château LASCOMBES, 2° cru Margaux 1979 (tachée) 共 4 瓶 1 瓶 酒庄 达索特堡 顶级酒庄 圣艾美隆区 1971 (TLB) 1 瓶 酒庄 奥巴里奇 五级庄 菩依乐村 1973 (LB) 1 瓶 酒庄 迪仙 三等酒庄 玛歌 1973 (es, J) 1 瓶 酒庄 力士金 二级酒庄 玛歌 1979 (tachée)	60/80
159	11 bouteilles Château HAUT BATAILLEY, 5° cru Pauillac 1974 cb 11 瓶 酒庄 奥巴特利 五级庄 菩依乐村 1974 cb	220/270
160	5 bouteilles Château LA DOMINIQUE, Grand Cru St-Emilion 1974 (es, 1 ela) 5 瓶 酒庄 多明尼克 顶级酒庄 圣艾美隆区 1974 (es, 1 ela)	50/70

		<i>euros</i>
161	12 bouteilles Château BEYCHEVELLE, 4° cru Saint-Julien 1975 cb 12 瓶 酒庄 龙船 四等酒庄 圣朱利安 1975 cb	360/420
162	12 bouteilles Château LA GAFFELIERE, 1° Grand Cru St-Emilion 1976 cb 12 瓶 酒庄 嘉芙丽酒庄 一级酒庄 圣艾美隆区 1976 cb	300/360
163	5 bouteilles Château PAPE-CLEMENT, Pessac-Léognan 1976 cb (de 12) 5 瓶 酒庄 克莱蒙教皇堡 佩萨克 礼邦 1976 cb (de 12)	100/120
164	Ensemble de 11 bouteilles 3 bouteilles Château LEOVILLE-LAS-CASES, 2° cru Saint-Julien 1979 (ets) 1 bouteille Château CANON, 1° Grand Cru St-Emilion 1967 (LB/MB) 3 bouteilles Château TROPLONG-MONDOT, Grand Cru St-Emilion 1976 (ets) 2 bouteilles Château BRANE-CANTENAC, 2° cru Margaux [es, 1 de 1971, B, 1 de 1976, MB] 2 bouteilles Château CERTAN-GIRAUD, Pomerol 1961 (es fanée, 1 LB, 1 MB) 共 11 瓶 3 瓶 酒庄 雄狮 二级酒庄 圣朱利安 1979 (ets) 45 1 瓶 酒庄 卡依庄园 顶级酒庄 圣艾美隆区 1967 (LB/MB) 18 3 瓶 酒庄 卓龙梦特酒庄 顶级酒庄 圣艾美隆区 1976 (ets) 25 2 瓶 酒庄 布朗康田 二级酒庄 玛歌 [es, 1 de 1971, B, 1 de 1976, MB] 20 2 瓶 酒庄 威登吉宏 (奥萨娜堡) 波美侯 1961 (es fanée, 1 LB, 1 MB) 50	250/300
165	11 bouteilles Château LEOVILLE-LAS-CASES, 2° cru Saint-Julien 1977 (es, 3 TLB, 2 LB, 2 MB) 11 瓶 酒庄 雄狮 二级酒庄 圣朱利安 1977 (es, 3 TLB, 2 LB, 2 MB)	330/380
166	9 bouteilles Château POUJEAUX, Moulis 1978 (2 LB, 3 MB, 1 B) 9 瓶 酒庄 宝捷庄 慕里斯 1978 (2 LB, 3 MB, 1 B)	140/160
167	12 bouteilles Château SAINT-PIERRE, 4° cru Saint-Julien 1979 (MB) 12 瓶 酒庄 圣·皮尔 四等酒庄 圣朱利安 1979 (MB)	180/240
168	Ensemble de 3 bouteilles 2 bouteilles Château CALON-SEGUR, 3° cru Saint-Estèphe 1979 (1 LB/MB) 1 bouteille Château GRUAUD-LAROSE, 2° cru Saint-Julien 1985 共 3 瓶 2 瓶 酒庄 凯隆世家 三等酒庄 圣爱斯玳夫 1979 1 瓶 酒庄 金玫瑰 二等酒庄 圣朱利安 1985	90/110
169	4 bouteilles Château COS-D'ESTOURNEL, 2° cru Saint-Estèphe 1981 4 瓶 酒庄 爱士图尔 二等酒庄 圣爱斯玳夫 1981	140/160
170	12 bouteilles Château DE MALLERET, Haut-Médoc 1981 cb 12 瓶 酒庄 马蕾古堡 上梅多克 1981 cb	80/100
171	11 bouteilles Château DU TERTRE, 4° cru Margaux 1981 cb 11 瓶 酒庄 德达侯爵 四等酒庄 玛歌 1981 cb	220/270
172	5 bouteilles Château BEL AIR MARQUIS D'ALIGRE, Margaux 1982 5 瓶 酒庄 艾格侯爵贝赫 玛歌 1982	100/120
173	12 bouteilles Château CHASSE-SPLEEN, Moulis 1982 cb 12 瓶 酒庄 忘忧酒庄 慕里斯 1982 cb	480/540
174	8 bouteilles Château DURFORT-VIVENS, 2° cru Margaux 1982 8 瓶 酒庄 杜霍·维恩 二等酒庄 玛歌 1982	200/240



		<i>euros</i>
175	12 bouteilles Château MALESCASSE, Haut-Médoc 1982 cb 12 瓶 酒庄 马勒凯斯酒庄 上梅多克 1982 cb	200/240
176	12 bouteilles Château MALESCASSE, Haut-Médoc 1982 cb 12 瓶 酒庄 马勒凯斯酒庄 上梅多克 1982 cb	200/240
177	12 bouteilles Château NENIN, Pomerol 1982 cb 12 瓶 酒庄 内宁酒庄 波美侯 1982 cb	420/480
178	4 bouteilles Château ANGELUS, 1° Grand Cru St-Emilion 1983 (très tachées) 4 瓶 酒庄 金钟堡 一级酒庄 圣艾美隆区 1983 (très tachées)	240/280
179	5 bouteilles Château CLERC-MILON, 5° cru Pauillac 1983 (es) 5 瓶 酒庄 克拉米隆 五等酒庄 菩依乐村 1983 (es)	130/150
180	12 bouteilles Château CLOS-FOURTET, 1° Grand Cru St-Emilion 1983 cb 12 瓶 酒庄 富尔泰 一级酒庄 圣艾美隆区 1983 cb	360/420
181	9 bouteilles Château DE MARBUZET, Saint-Estèphe 1983 9 瓶 酒庄 高美必泽 圣爱斯玳夫 1983	140/160
182	8 bouteilles Château DE SALES, Pomerol 1983 (els) 8 瓶 酒庄 德赛尔堡 波美侯 1983 (els)	120/140
183	12 bouteilles CLOS DU MARQUIS, Saint-Julien 1983 cb 12 瓶 侯爵园 圣朱利安 1983 cb	300/360
184	12 bouteilles CLOS DU MARQUIS, Saint-Julien 1983 cb 12 瓶 侯爵园 圣朱利安 1983 cb	300/360
185	3 bouteilles Château PAPE-CLEMENT, Pessac-Léognan 1983 (eta) 3 瓶 酒庄 克莱蒙教皇堡 佩萨克 礼邦 1983 (eta)	90/110
186	5 bouteilles Château BATAILLEY, 5° cru Pauillac 1984 (1 TLB) 5 瓶 酒庄 巴特利 五级庄 菩依乐村 1984 (1 TLB)	90/100
187	Ensemble de 10 bouteilles 1 bouteille Château GRUAUD-LAROSE, 2° cru Saint-Julien 1985 (LB/MB) 2 bouteilles Château BOUSCAUT, Pessac-Léognan 1984 (LB) 1 bouteille Château CHASSE-SPLEEN, Moulis 1990 1 bouteille Château LARROZE, Gaillac 1985 (LB) 1 bouteille Château COS-D'ESTOURNEL, 2° cru Saint-Estèphe 1989 1 bouteille Château D'ARCHE, 2° cru Sauternes 1984 3 bouteilles Château MOUTON-BARON-PHILIPPE, 5° cru Pauillac 1970 (elt, MB) 1 bouteille Château CHASSE-SPLEEN, Moulis 1993 共 10 瓶 1 瓶 酒庄 金玫瑰 二等酒庄 圣朱利安 1985 (LB/MB) 2 瓶 酒庄 布斯科 佩萨克 礼邦 1984 (LB) 1 瓶 酒庄 忘忧酒庄 慕里斯 1990 1 瓶 酒庄 玫瑰古堡 加雅克地区 1985 (LB) 1 瓶 酒庄 爱士图尔 二等酒庄 圣爱斯玳夫 1989 1 瓶 酒庄 D'ARCHE 二等酒庄 苏玳 1984 3 瓶 酒庄 达玛雅克 五等酒庄 菩依乐村 1970 (elt, MB) 1 瓶 酒庄 忘忧酒庄 慕里斯 1993	130/150



		<i>euros</i>
188	6 bouteilles Château CAMENSAC, 5° cru Haut-Médoc 1985 (els) 6 瓶 酒庄 卡门萨克 五级酒庄 上梅多克 1985 (els)	70/90
189	12 bouteilles Château HAUT BAILLY, Pessac-Léognan 1985 (els, caps neutres CRD, 1 J) 12 瓶 酒庄 高柏丽酒庄 佩萨克 礼邦 1985 (els, caps neutres CRD, 1 J)	360/420
190	12 bouteilles Château HAUT BAILLY, Pessac-Léognan 1985 (els, caps neutres CRD) 12 瓶 酒庄 高柏丽酒庄 佩萨克 礼邦 1985 (els, caps neutres CRD)	360/420
191	12 bouteilles Château HAUT BAILLY, Pessac-Léognan 1985 (els, caps neutres CRD, 1 J) 12 瓶 酒庄 高柏丽酒庄 佩萨克 礼邦 1985 (els, caps neutres CRD, 1 J)	360/420
192	12 bouteilles Château HAUT BAILLY, Pessac-Léognan 1985 (6 els, 6 es & a, caps neutres CRD) 12 瓶 酒庄 高柏丽酒庄 佩萨克 礼邦 1985 (6 els, 6 es & a, caps neutres CRD)	360/420
193	12 bouteilles Château HAUT BAILLY, Pessac-Léognan 1985 (eta, caps neutres CRD) 12 瓶 酒庄 高柏丽酒庄 佩萨克 礼邦 1985 (eta, caps neutres CRD)	300/360
194	4 bouteilles Château LYNCH-BAGES, 5° cru Pauillac 1985 4 瓶 酒庄 歌碧 五级庄 菩依乐村 1985	360/400
195	2 magnums Château PEYRABON, Haut-Médoc 1985 2 大瓶 酒庄 佩雷恩 上梅多克 1985	30/40
196	12 bouteilles Château GLORIA, Saint-Julien 1986 (els) cb 12 瓶 酒庄 歌丽雅庄园 圣朱利安 1986 (els) cb	300/360
197	Ensemble de 5 bouteilles 1 bouteille Château FIGEAC, 1° Grand Cru St-Emilion 1973 (ets) 4 bouteilles Château PAVIE, 1° Grand Cru St-Emilion [2 de 1992, 2 de 1987, 1 TLB, 1 LB coul] 共 5 瓶 1 瓶 酒庄 飞卓酒庄 一级酒庄 圣艾美隆区 1973 (ets) 4 瓶 酒庄 柏菲酒庄 一级酒庄 圣艾美隆区 [2 de 1992, 2 de 1987, 1 TLB, 1 LB coul]	100/120
198	6 bouteilles Château CANON, 1° Grand Cru St-Emilion 1988 6 瓶 酒庄 卡依庄园 顶级酒庄 圣艾美隆区 1988	210/240
199	6 bouteilles Château LA TOUR-HAUT-BRION, Pessac-Léognan 1988 (els) 6 瓶 酒庄 拉图红颜容 佩萨克 礼邦 1988 (els)	120/150
200	12 bouteilles Château BRANAIRE-DUCRU, 4° cru Saint-Julien 1989 cb 12 瓶 酒庄 班尼尔 四等酒庄 圣朱利安 1989 cb	360/420
201	12 bouteilles CLOS FOURTET, 1° Grand Cru St-Emilion 1989 12 瓶 富尔泰庄园 顶级酒庄 圣艾美隆区 1989	240/300
202	12 bouteilles Château HAUT BAGES-LIBERAL, 5° cru Pauillac 1989 (1 et) 12 瓶 酒庄 奥巴里奇 五级庄 菩依乐村 1989 (1 et)	300/360
203	10 bouteilles Château TALBOT, 4° cru Saint-Julien 1989 (2 J, 3 TLB) cb 10 瓶 酒庄 大宝 四等酒庄 圣朱利安	400/450
204	12 bouteilles Château TALBOT, 4° cru Saint-Julien 1989 (ets tachées) cb 12 瓶 酒庄 大宝 四等酒庄 圣朱利安 1989 (ets tachées) cb	480/540

		<i>euros</i>
205	Ensemble de 11 bouteilles 10 bouteilles Château HAUT BAILLY, Pessac-Léognan 1989 (4 et & 1 J) 1 bouteille Château HAUT BAILLY, Pessac-Léognan 1990 (J) 共 11 瓶 10 瓶 酒庄 高柏丽酒庄 佩萨克 礼邦 1989 (4 et & 1 J) 1 瓶 酒庄 高柏丽酒庄 佩萨克 礼邦 1990 (J)	420/480
206	12 bouteilles Château CALON-SEGUR, 3° cru Saint-Estèphe 1990 (eta) cb abîmées 12 瓶 酒庄 凯隆世家 三等酒庄 圣爱斯玳夫 1990 (eta) cb abîmées	660/720
207	10 bouteilles Château CERTAN-GIRAUD, Pomerol 1990 (fanées) 10 瓶 酒庄 威登吉宏 (奥萨娜堡) 波美侯 1990 (fanées)	200/250
208	6 magnums Château HAUT BAILLY, Pessac-Léognan 1990 (3 et, caps neutres CRD) 6 大瓶 酒庄 高柏丽酒庄 佩萨克 礼邦 1990 (3 et, caps neutres CRD)	540/600
209	10 bouteilles Château SOCIANDO-MALLET, Haut-Médoc 1990 10 瓶 酒庄 索榭玛莲/玛丽 上梅多克 1990	450/500
210	Ensemble de 6 bouteilles 2 bouteilles Château DUCRU-BEAUCAILLOU, 2° cru Saint-Julien 1992 2 bouteilles Château HAUT BATAILLEY, 5° cru Pauillac 1992 1 bouteille Château CALON-SEGUR, 3° cru Saint-Estèphe 1981 共 6 瓶 2 瓶 酒庄 宝嘉龙 二级酒庄 圣朱利安 1992 2 瓶 酒庄 奥巴特利 五级庄 菩依乐村 1992 1 瓶 酒庄 凯隆世家 三等酒庄 圣爱斯玳夫 1981	100/120
211	8 bouteilles CLOS DES MENUTS, St-Emilion 1993 8 瓶 梦罗娜 圣艾美隆区 1993	60/70
212	12 bouteilles Château LEOVILLE-LAS-CASES, 2° cru Saint-Julien 1993 (ets tachées) cb 12 瓶 酒庄 雄狮 二级酒庄 圣朱利安 1993 (ets tachées) cb	480/540
213	12 bouteilles VIEUX Château CERTAN, Pomerol 1994 cb 12 瓶 老色丹堡 波美侯 1994 cb	360/420
214	12 bouteilles VIEUX Château CERTAN, Pomerol 1994 (1 ét tachée) cb 12 瓶 老色丹堡 波美侯 1994 (1 ét tachée) cb	360/420
215	Ensemble de 4 bouteilles 1 bouteille Château CROQUE-MICHOTTE, St-Emilion 1993 1 bouteille Château L'ARROSEE, Grand Cru St-Emilion 1988 1 bouteille Château LYNCH-BAGES, 5° cru Pauillac 1956 (B) 1 bouteille Château D'ISSAN, 3° cru Margaux 1967 共 4 瓶 1 瓶 酒庄 CROQUE-MICHOTTE, 圣艾美隆区 1993 1 瓶 酒庄 拉若斯堡 顶级酒庄 圣艾美隆区 1988 1 瓶 酒庄 歌碧 五级庄 菩依乐村 1956 1 瓶 酒庄 迪仙 三等酒庄 玛歌 1967	70/90
216	1 magnum Château CORBIN, Grand Cru St-Emilion 1994 1 大瓶 酒庄 大柯邦堡 顶级酒庄 圣艾美隆区 1994	40/50
217	12 bouteilles Château DE SALES, Pomerol 1994 12 瓶 酒庄 德赛尔堡 波美侯 1994	180/220

		<i>euros</i>
218	12 bouteilles Château LA LAGUNE, 3° cru Haut-Médoc 1994 cb 12 瓶 酒庄 拉拉贡, 三等酒庄 上梅多克 1994 cb	200/240
219	12 bouteilles Château TROTANOY, Pomerol 1994 12 瓶 酒庄 卓龙 波美侯 1994	420/480
220	Ensemble de 5 magnums 3 magnums Château LES ORMES SORBET, Médoc 1995 (els) 1 magnum Château SMITH-HAUT-LAFITTE, Pessac-Léognan 1991 1 magnum Château GACHIN, Haut-Médoc 1986 共 5 大瓶 3 大瓶 酒庄 奥曼斯·索比 梅多克 1995 1 大瓶 酒庄 诗密拉菲特 佩萨克 礼邦 1991 1 大瓶 酒庄 GACHIN, 上梅多克 1986	110/130
221	12 bouteilles Château ARMAILHAC, 5° cru Pauillac 1995 cb 12 瓶 酒庄 达玛雅克 五级庄 菩依乐村 1995 cb	240/300
222	6 bouteilles Château ARMAILHAC, 5° cru Pauillac 1995 cb 6 瓶 酒庄 达玛雅克 五级庄 菩依乐村 1995 cb	120/150
223	12 bouteilles Château BEL-AIR, 1° Grand Cru St-Emilion 1995 12 瓶 酒庄 宝雅古堡 一级酒庄 圣艾美隆区 1995	360/420
224	12 bouteilles Château CLERC-MILON, 5° cru Pauillac 1995 (eta, tachées) cb 12 瓶 酒庄 克拉米隆 五等酒庄 菩依乐村 1995 (eta, tachées) cb	300/360
225	12 bouteilles Château FOURCAS-DUPRE, Listrac 1995 12 瓶 酒庄 福卡斯德瑞 利斯特拉克 1995	120/180
226	12 bouteilles Château FOURCAS-DUPRE, Listrac 1995 12 瓶 酒庄 福卡斯德瑞 利斯特拉克 1995	120/180
227	6 bouteilles Château MAGDELAINE, 1° Grand Cru St-Emilion 1995 6 瓶 酒庄 玛德莱娜堡 一级酒庄 圣艾美隆区 1995	210/240
228	9 bouteilles Château ROC DE CANON, Canon-Fronsac 1995 9 瓶 酒庄 ROC DE CANON, 卡农-弗龙萨克产区 1995	40/50
229	12 bouteilles Château TALBOT, 4° cru Saint-Julien 1995 (es, ét humides) cb 12 瓶 酒庄 大宝 四等酒庄 圣朱利安 1995 (es, ét humides) cb	420/480
230	24 demies Château BRANAIRE-DUCRU, 4° cru Saint-Julien 1996 cb 24 小瓶 酒庄 班尼尔 四等酒庄 圣朱利安 1996 cb	360/430
231	12 bouteilles Château CANON, 1° Grand Cru St-Emilion 1996 12 瓶 酒庄 卡依庄园 顶级酒庄 圣艾美隆区 1996	360/420
232	12 bouteilles Château LA GAFFELIERE, 1° Grand Cru St-Emilion 1996 12 瓶 酒庄 嘉芙丽酒庄 一级酒庄 圣艾美隆区 1996	300/360
233	12 bouteilles Château LYNCH MOUSSAS, 5° cru Pauillac 1996 cb 12 瓶 酒庄 林芝慕斯 五等酒庄 菩依乐村 1996 cb	240/300
234	12 bouteilles Château NENIN, Pomerol 1996 12 瓶 酒庄 内宁酒庄 波美侯 1996	240/300

		<i>euros</i>
235	12 bouteilles Château PONTET-CANET, 5° cru Pauillac 1996 cb 12 瓶 酒庄 庞特卡奈 五等酒庄 菩依乐村 1996 cb	360/420
236	6 bouteilles Château RAUZAN-GASSIES, 2° cru Margaux 1996 6 瓶 酒庄 露仙歌 二等酒庄 玛歌 1996	120/150
237	12 bouteilles Château RAUZAN-GASSIES, 2° cru Margaux 1996 12 瓶 酒庄 露仙歌 二等酒庄 玛歌 1996	240/300
238	12 bouteilles Château L'EVANGILE, Pomerol 1997 cb 12 瓶 酒庄 乐王吉尔 波美侯 1997 cb	480/540
239	12 bouteilles Château BEYCHEVELLE, 4° cru Saint-Julien 1998 cb 12 瓶 酒庄 龙船 四等酒庄 圣朱利安 1998 cb	360/420
240	12 bouteilles Château CLERC-MILON, 5° cru Pauillac 1998 cb 12 瓶 酒庄 克拉米隆 五等酒庄 菩依乐村 1998 cb	240/300
241	12 bouteilles Château CORBIN, Grand Cru St-Emilion 1998 (1 ea) 12 瓶 酒庄 大柯邦堡 顶级酒庄 圣艾美隆区 1998 (1 ea)	240/300
242	12 bouteilles Château GAZIN, Pomerol 1998 cb 12 瓶 酒庄 嘉仙 波美侯 1998 cb	420/480
243	12 bouteilles Château LA LAGUNE, 3° cru Haut-Médoc 1998 12 瓶 酒庄 拉拉贡, 三等酒庄 上梅多克 1998	300/360
244	12 bouteilles Château LA LAGUNE, 3° cru Haut-Médoc 1998 12 瓶 酒庄 拉拉贡, 三等酒庄 上梅多克 1998	300/360
245	12 bouteilles Château LA TOUR-HAUT-BRION, Pessac-Léognan 1998 12 瓶 酒庄 拉图红颜容 佩萨克 礼邦 1998	240/300
246	12 bouteilles Château LES ORMES SORBET, Médoc 1998 cb 12 瓶 酒庄 奥曼斯·索比 梅多克 1998 cb	180/220
247	12 bouteilles Château MAUCAILLOU, Moulis 1998 cb 12 瓶 酒庄 莫卡永 慕里斯 1998 cb	150/180
248	12 bouteilles Château PAPE-CLEMENT, Pessac-Léognan 1998 12 瓶 酒庄 克莱蒙教皇堡 佩萨克 礼邦 1998	660/720
249	12 bouteilles Château PEYRABON, Haut-Médoc 1998 12 瓶 酒庄 佩雷恩 上梅多克 1998	80/100
250	12 bouteilles Château PICHON-LONGUEVILLE-COMTESSE DE LALANDE, 2° cru Pauillac 1998 cb 12 瓶 酒庄 碧尚女爵堡 二等酒庄 菩依乐村 1998 cb	480/540
251	12 bouteilles Château TALBOT, 4° cru Saint-Julien 1998 12 瓶 酒庄 大宝 四等酒庄 圣朱利安 1998	300/360
252	12 bouteilles Château TALBOT, 4° cru Saint-Julien 1998 12 瓶 酒庄 大宝 四等酒庄 圣朱利安 1998	300/360
253	6 bouteilles Château CLERC-MILON, 5° cru Pauillac 1999 cb 6 瓶 酒庄 克拉米隆 五等酒庄 菩依乐村 1999 cb	100/120





		<i>euros</i>
254	12 bouteilles Château CROIZET-BAGES, 5° cru Pauillac 1999 cb 12 瓶 酒庄 歌碧 五等酒庄 菩依乐村 1999 cb	240/300
255	6 bouteilles Château D'ARMAILHAC, 5° cru Pauillac 1999 cb 6 瓶 酒庄 达玛雅克 五级庄 菩依乐村 1999 cb	100/120
256	12 bouteilles Château GAZIN, Pomerol 1999 cb 12 瓶 酒庄 嘉仙 波美侯 1999 cb	360/420
257	12 bouteilles Château GRUAUD-LAROSE, 2° cru Saint-Julien 1999 cb 12 瓶 酒庄 金玫瑰 二等酒庄 圣朱利安 1999 cb	300/360
258	12 bouteilles Château LARCIS-DUCASSE, Grand Cru St-Emilion 1999 cb 12 瓶 酒庄 拉斯杜嘉 顶级酒庄 圣艾美隆区 1999 cb	150/180
259	12 bouteilles Château BRANAIRE-DUCRU, 4° cru Saint-Julien 2000 cb 12 瓶 酒庄 班尼尔 四等酒庄 圣朱利安 2000 cb	420/480
260	12 bouteilles Château BRANAIRE-DUCRU, 4° cru Saint-Julien 2000 cb 12 瓶 酒庄 班尼尔 四等酒庄 圣朱利安 2000 cb	480/540
261	6 bouteilles Château BRANE-CANTENAC, 2° cru Margaux 2000 cb 6 瓶 酒庄 布朗康田 二级酒庄 玛歌 2000 cb	180/210
262	12 bouteilles Château CHASSE-SPLEEN, Moulis 2000 cb 12 瓶 酒庄 忘忧酒庄 慕里斯 2000 cb	300/360
263	12 bouteilles Château DESMIRAIL, 3° cru Margaux 2000 cb 12 瓶 酒庄 狄士美 三等酒庄 玛歌 2000 cb	200/240
264	12 bouteilles Château GISCOURS, 3° cru Margaux 2000 cb 12 瓶 酒庄 吉事客 三等酒庄 玛歌 2000 cb	480/540
265	6 magnums Château HAUT MARBUZET, Saint-Estèphe 2000 cb 6 大瓶 酒庄 高美必泽 圣爱斯玳夫 2000 cb	360/420
266	6 bouteilles Château LACOSTE-BORIE, Pauillac 2000 cb 6 瓶 酒庄 拉克斯特副牌 菩依乐村 2000 cb	60/70
267	6 bouteilles Château RAUZAN-GASSIES, 2° cru Margaux 2000 cb 6 瓶 酒庄 露仙歌 二等酒庄 玛歌 2000 cb	120/150
268	12 bouteilles CLOS RENE, Pomerol 2000 cb 12 瓶 克罗河内 波美侯 2000 cb	240/300
269	12 bouteilles SARGET DE GRUAUD-LAROSE, Saint-Julien 2000 cb 12 瓶 金玫瑰副牌/小拉鲁斯 圣朱利安 2000 cb	180/220
270	12 bouteilles Château BEYCHEVELLE, 4° cru Saint-Julien 2001 cb 12 瓶 酒庄 龙船 四等酒庄 圣朱利安 2001 cb	300/360
271	12 bouteilles Château CALON-SEGUR, 3° cru Saint-Estèphe 2001 cb 12 瓶 酒庄 凯隆世家 三等酒庄 圣爱斯玳夫 2001 cb	300/360
272	12 bouteilles Château CHASSE-SPLEEN, Moulis 2001 cb 12 瓶 酒庄 忘忧酒庄 慕里斯 2001 cb	240/300

		<i>euros</i>
273	6 bouteilles Château CORBIN, Grand Cru St-Emilion 2001 cb 6 瓶 酒庄 大柯邦堡 顶级酒庄 圣艾美隆区 2001 cb	60/70
274	12 bouteilles Château COS LABORY, 5° cru Saint-Estèphe 2001 cb 12 瓶 酒庄 柯斯拉柏丽 五级酒庄 圣爱斯玳夫 2001 cb	200/240
275	12 bouteilles Château HAUT BAILLY, Pessac-Léognan 2001 cb 12 瓶 酒庄 高柏丽酒庄 佩萨克 礼邦 2001 cb	300/360
276	12 bouteilles Château LEOVILLE BARTON, 2° cru Saint-Julien 2001 cb 12 瓶 酒庄 丽冠巴顿 二等酒庄 圣朱利安 2001 cb	420/480
277	12 bouteilles Château L'EVANGILE, Pomerol 2001 cb 12 瓶 酒庄 乐王吉尔 波美侯 2001 cb	540/600
278	12 bouteilles Château L'EVANGILE, Pomerol 2001 12 瓶 酒庄 乐王吉尔 波美侯 2001	600/660
279	12 bouteilles Château PONTET-CANET, 5° cru Pauillac 2001 Cb 12 瓶 酒庄 庞特卡奈 五等酒庄 菩依乐村 2001 Cb	240/300
280	12 bouteilles Château TALBOT, 4° cru Saint-Julien 2001 cb 12 瓶 酒庄 大宝 四等酒庄 圣朱利安 2001 cb	360/420
281	12 bouteilles Château BRANAIRE-DUCRU, 4° cru Saint-Julien 2002 cb 12 瓶 酒庄 班尼尔 四等酒庄 圣朱利安 2002 cb	300/360
282	6 bouteilles Château CHASSE-SPLEEN, Moulis 2002 cb 6 瓶 酒庄 忘忧酒庄 慕里斯 2002 cb	120/150
283	12 bouteilles Château FIGEAC, 1° Grand Cru St-Emilion 2002 cb 12 瓶 酒庄 飞卓酒庄 一级酒庄 圣艾美隆区 2002 cb	420/480
284	12 bouteilles Château HAUT MARBUZET, Saint-Estèphe 2002 cb 12 瓶 酒庄 高美必泽 圣爱斯玳夫 2002 cb	240/300
285	12 bouteilles Château LA CONSEILLANTE, Pomerol 2002 cb 12 瓶 酒庄 拉康斯雍 波美侯 2002 cb	480/540
286	12 bouteilles Château LEOVILLE BARTON, 2° cru Saint-Julien 2002 cb 12 瓶 酒庄 丽冠巴顿 二等酒庄 圣朱利安 2002 cb	360/420
287	12 bouteilles Château MONBOUSQUET, Grand Cru St-Emilion 2002 cb 12 瓶 酒庄 梦宝石 顶级酒庄 圣艾美隆区 2002 cb	240/300
288	6 bouteilles Château PHELAN-SEGUR, Saint-Estèphe 2002 cb 6 瓶 酒庄 飞龙世家酒庄 圣爱斯玳夫 2002 cb	90/110
289	6 bouteilles Château BON PASTEUR, Pomerol 2003 cb 6 瓶 酒庄 好巴斯德堡 波美侯 2003 cb	180/210

		euros
290	Ensemble de 4 bouteilles 1 bouteille Château CHASSE-SPLEEN, Moulis 2003 1 bouteille Château MOULIN DE LA ROSE, Saint-Julien 1997 1 bouteille DOMAINE DE GRAVA, Bordeaux 1961 1 bouteille CLOS SAINTEMILION, St-Emilion 1961 共 4 瓶 1 瓶 酒庄 忘忧酒庄 慕里斯 2003 1 瓶 酒庄 红磨坊玫瑰 圣朱利安 1997 1 瓶 产区 阿尔勒 波尔多 1961 1 瓶 圣艾美隆 圣艾美隆区 1961	50/60
291	12 bouteilles Château CANTENAC-BROWN, 3° cru Margaux 2003 cb 12 瓶 酒庄 肯德布朗 三等酒庄 玛歌 2003 cb	240/300
292	12 bouteilles Château CANTENAC-BROWN, 3° cru Margaux 2003 cb 12 瓶 酒庄 肯德布朗 三等酒庄 玛歌 2003 cb	240/300
293	12 bouteilles Château CHASSE-SPLEEN, Moulis 2003 cb 12 瓶 酒庄 忘忧酒庄 慕里斯 2003 cb	180/220
294	12 bouteilles Château CROIZET-BAGES, 5° cru Pauillac 2003 cb 12 瓶 酒庄 歌碧 五等酒庄 菩依乐村 2003 cb	200/240
295	12 bouteilles Château D'ARMAILHAC, 5° cru Pauillac 2003 cb 12 瓶 酒庄 达玛雅克 五级庄 菩依乐村 2003 cb	300/360
296	12 bouteilles DOMAINE DE CHEVALIER, Pessac-Léognan 2003 cb 12 瓶 产区 骑士酒庄 佩萨克 礼邦 2003 cb	240/300
297	12 bouteilles DOMAINE DE CHEVALIER, Pessac-Léognan 2003 cb 12 瓶 产区 骑士酒庄 佩萨克 礼邦 2003 cb	300/360
298	12 bouteilles Château DURFORT-VIVENS, 2° cru Margaux 2003 cb 12 瓶 酒庄 杜霍-维恩 二等酒庄 玛歌 2003 cb	180/220
299	12 bouteilles Château HAUT MARBUZET, Saint-Estèphe 2003 cb 12 瓶 酒庄 高美必泽 圣爱斯玳夫 2003 cb	240/300
300	12 bouteilles Château HAUT MARBUZET, Saint-Estèphe 2003 cb 12 瓶 酒庄 高美必泽 圣爱斯玳夫 2003 cb	240/300
301	9 bouteilles Château LA CONSEILLANTE, Pomerol 2003 cb 9 瓶 酒庄 拉康斯雍 波美侯 2003 cb	270/320
302	5 magnums Château LA DOMINIQUE, Grand Cru St-Emilion 2003 cb 5 大瓶 酒庄 多明尼克 顶级酒庄 圣艾美隆区 2003 cb	225/250
303	12 bouteilles Château LA GAFFELIERE, 1° Grand Cru St-Emilion 2003 cb 12 瓶 酒庄 嘉美丽酒庄 一级酒庄 圣艾美隆区 2003	300/360
304	6 bouteilles Château LA LAGUNE, 3° cru Haut-Médoc 2003 cb 6 瓶 酒庄 拉拉贡, 三等酒庄 上梅多克 2003 cb	180/210
305	12 bouteilles Château L'ARROSEE, Grand Cru St-Emilion 2003 cb 12 瓶 酒庄 拉若斯堡 顶级酒庄 圣艾美隆区 2003 cb	240/300

		<i>euros</i>
306	6 bouteilles Château LASCOMBES, 2° cru Margaux 2003 cb 6 瓶 酒庄 力士金 二级酒庄 玛歌 2003 cb	150/180
307	6 bouteilles Château LES ORMES DE PEZ, Saint-Estèphe 2003 cb 6 瓶 酒庄 奥得比斯庄园 圣爱斯玳夫 2003 cb	120/150
308	6 bouteilles Château MAUCAILLOU, Moulis 2003 cb 6 瓶 酒庄 莫卡永 慕里斯 2003 cb	70/90
309	12 bouteilles Château MONTBRISON, Margaux 2003 cb 12 瓶 酒庄 MONTBRISON, 玛歌 2003 cb	140/180
310	12 bouteilles Château PHELAN-SEGUR, Saint-Estèphe 2003 cb 12 瓶 酒庄 飞龙世家酒庄 圣爱斯玳夫 2003 cb	200/240
311	6 bouteilles Château PRIEURE-LICHINE, 4° cru Margaux 2003 cb 6 瓶 酒庄 荔仙 四等酒庄 玛歌 2003 cb	150/180
312	12 bouteilles Château CARBONNIEUX, Pessac-Léognan 2004 cb 12 瓶 酒庄 卡尔邦女庄园 佩萨克 礼邦 2004 cb	240/300
313	12 bouteilles Château CHASSE-SPLEEN, Moulis 2004 cb 12 瓶 酒庄 忘忧酒庄 慕里斯 2004 cb	240/300
314	12 bouteilles Château CLINET, Pomerol 2004 cb 12 瓶 酒庄 克里奈堡 波美侯 2004 cb	240/300
315	6 bouteilles Château LA LAGUNE, 3° cru Haut-Médoc 2004 cb 6 瓶 酒庄 拉拉贡, 三等酒庄 上梅多克 2004 cb	150/180
316	12 bouteilles Château LANGOIA-BARTON, 3° cru Saint-Julien 2004 cb 12 瓶 酒庄 丽冠巴顿 三等酒庄 圣朱利安 2004 cb	200/240
317	12 bouteilles Château MARQUIS-DE-TERME, 4° cru Margaux 2004 cb 12 瓶 酒庄 德达侯爵 四等酒庄 玛歌 2004 cb	180/220
318	6 bouteilles Château SOCIANDO-MALLET, Haut-Médoc 2004 cb 6 瓶 酒庄 索榭玛莲/玛丽 上梅多克 2004 cb	120/150
319	6 bouteilles Château VALANDRAUD, St-Emilion 2004 cb 6 瓶 酒庄 瓦朗德鲁 圣艾美隆区 2004 cb	330/360
320	12 bouteilles VIRGINIE DE VALANDRAUD, St-Emilion 2004 cb 12 瓶 瓦朗德鲁 圣艾美隆区 2004 cb	180/220
321	6 bouteilles DOMAINE DE CHEVALIER, Pessac-Léognan 2005 cb 6 瓶 产区 骑士酒庄 佩萨克 礼邦 2005 cb	120/150
322	12 bouteilles CLOS DU MARQUIS, Saint-Julien 2005 cb 12 瓶 侯爵园 圣朱利安 2005 cb	300/360
323	12 bouteilles CLOS DU MARQUIS, Saint-Julien 2005 cb 12 瓶 侯爵园 圣朱利安 2005 cb	300/360

		<i>euros</i>
324	6 bouteilles Château GISCOURS, 3° cru Margaux 2005 cb 6 瓶 酒庄 吉事客 三等酒庄 玛歌 2005 cb	180/210
325	12 bouteilles Château LES ORMES DE PEZ, Saint-Estèphe 2005 cb 12 瓶 酒庄 奥得比斯庄园 圣爱斯玳夫 2005 cb	180/240
326	6 bouteilles Château L'EVANGILE, Pomerol 2005 6 瓶 酒庄 乐王吉尔 波美侯 2005	600/720
327	12 bouteilles Château MALARTIC-LAGRAVIÈRE, Pessac-Léognan 2005 cb 12 瓶 酒庄 马拉蒂克-拉格维尔庄园 佩萨克 礼邦 2005 cb	240/300
328	6 bouteilles Château PAPE-CLEMENT, Pessac-Léognan 2005 cb 6 瓶 酒庄 克莱蒙教皇堡 佩萨克 礼邦 2005 cb	360/420
329	12 bouteilles Château PHELAN-SEGUR, Saint-Estèphe 2005 cb 12 瓶 酒庄 飞龙世家酒庄 圣爱斯玳夫 2005 cb	240/300



LA CAVE D'ALAIN DELON

ALFRED SCHYLER FILS & C<sup>o</sup>

NÉGOCIANTS A BORDEAUX GIRONDE-FRANCE



LALANDE DE POMEROL

APPELLATION CONTRÔLÉE

Mis en bouteilles pour

Monsieur Alain DELON

VENTE À 14H00



Alain Delon a mis, dans le choix de ces grands vins qui constituent sa cave, la même passion, la même rigueur, la même exigence et la même sûreté d'instinct que pour tout ce qu'il entreprend, de sa carrière à ses collections.

Ces merveilleux flacons dormaient, attendaient d'être vus ou bus. Aujourd'hui, ce sont pour l'essentiel des objets de collection, presque de vénération : Cheval Blanc 1947, Petrus, Haut Brion 1970, des vins rares, dans des formats rares.

Ces 1000 bouteilles, Alain souhaitait leur offrir une nouvelle vie, les offrir à de nouvelles passions, les proposer à de nouveaux horizons. Les amateurs et collectionneurs du monde entier, de la vieille Europe à l'empire du milieu, auront ainsi l'occasion d'enrichir leur cave, d'orner leur table, de ces précieuses bouteilles, avec cette merveilleuse provenance. C'est pourquoi nous avons souhaité, pour cette cave exceptionnelle, une vente hors du commun, à cheval sur deux continents, en partenariat avec le Savour Club de Shanghai et de Pékin, dans ce merveilleux écrin qu'est le Fouquet's. Quel lieu mythique pouvait mieux convenir à la vente de la cave d'un mythe, Alain Delon ?

Arnaud Cornette de Saint Cyr

如果说红酒的颜色代表着爱慕，那阿兰德龙先生的酒窖就是爱的殿堂：一瓶瓶晶莹透亮的甘露美酒像钻石般静静地躺在用严谨和热情建造的酒窖里。

从1947年的白马庄到柏图斯再到1970年红颜容，世上罕见的好酒簇拥在阿兰德龙先生的酒窖里，仿佛是一座巨大的葡萄酒历史博物馆，让所有收藏家为之膜拜。

如今德隆先生愿借此拍卖会的契机，赋予这1000多瓶酒以新的生命。世界各地的葡萄酒爱好者和收藏者都慕名而来。主办方与上海品酒汇的合作更是便利了中国的买家，而使得从欧洲到亚洲都为了这次拍卖而心潮澎湃。为了更加彰显这独一无二的拍卖会，福奎特·巴瑞打开了他的沙龙大门迎接这不容错过的葡萄酒盛会。而除了有百年历史的福奎特·巴瑞，还有谁能更配阿兰德龙及其艺术收藏呢？



Etiquette apposée sur toutes les bouteilles provenant de la cave d'Alain DELON

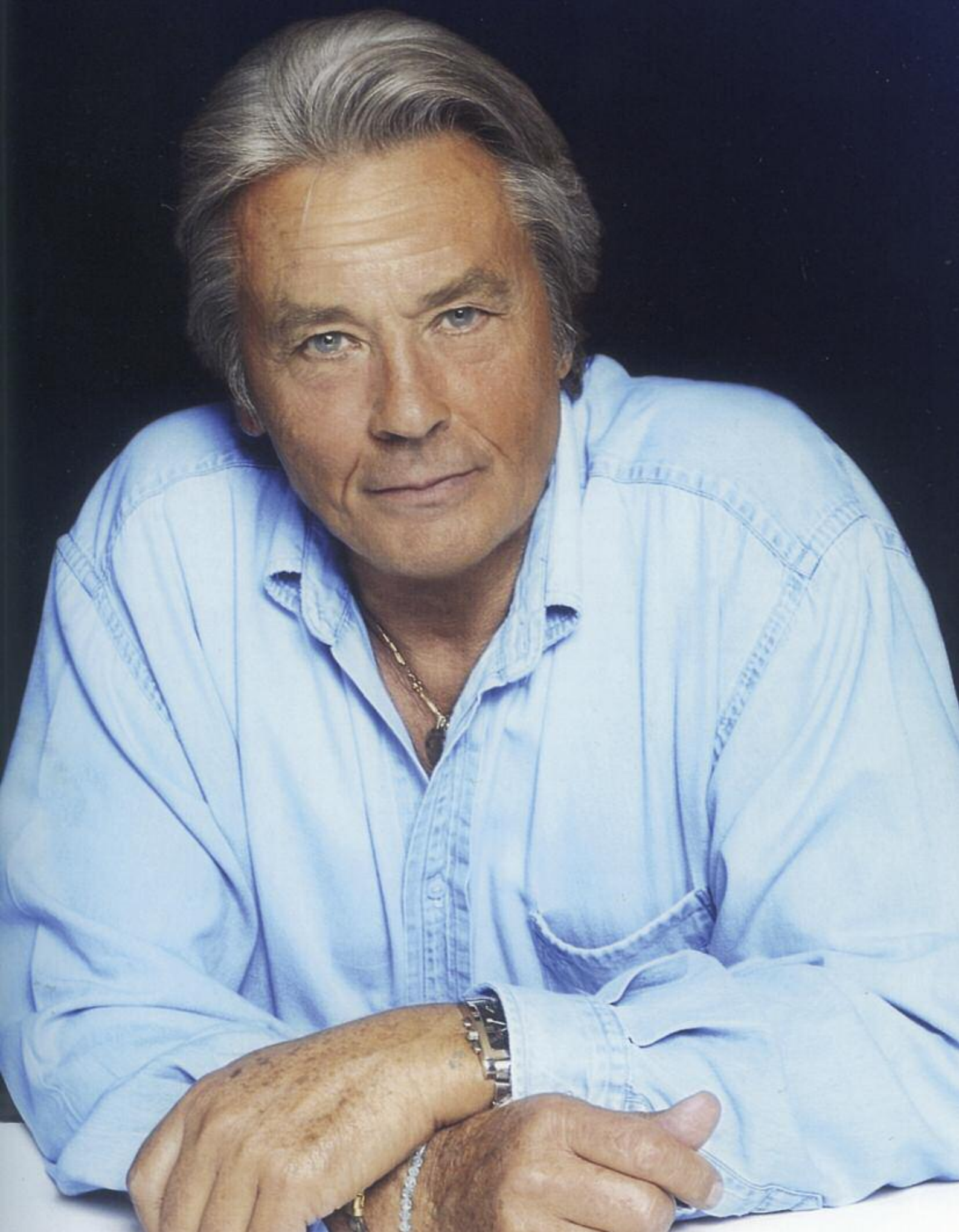

		<i>euros</i>
330	6 bouteilles CHAMPAGNE "Rosé", Ruinart 1969 (es, 3 LB, 1 MB) 6 瓶 香槟 玫瑰红 慧纳 1969 (es, 3 LB, 1 MB)	150/180
331	1 magnum CHAMPAGNE Moët & Chandon 1970 (eta, caps ta) 1 大瓶 香槟 酩悦香槟 1970 (eta, caps ta)	60/70
332	1 magnum CHAMPAGNE Moët & Chandon 1975 1 大瓶 香槟 酩悦香槟 1975	50/60
333	1 magnum CHAMPAGNE "Dom Pérignon", Moët & Chandon 1976 1 大瓶 香槟 唐培里依、香槟王 酩悦香槟 1976	450/500
334	1 magnum CHAMPAGNE "Dom Pérignon", Moët & Chandon 1976 (caps a) 1 大瓶 香槟 唐培里依、香槟王 酩悦香槟 1976 (caps a)	400/450
335	1 bouteille CHAMPAGNE "Dom Pérignon", Moët & Chandon 1976 1 瓶 香槟 唐培里依、香槟王 酩悦香槟 1976	220/250
336	1 salmanazar CHAMPAGNE Bricout 1979 (exemplaire unique pour Alain Delon) 1 9升 香槟 布里库 1979 阿兰德独有	150/200
337	4 bouteilles CHAMPAGNE "René Lalou", Mumm 1979 4 瓶 香槟 拉露 玛姆 1979	200/240
338	4 bouteilles CHAMPAGNE "Blanc de Blancs", Roederer 1979 (3 LB) 4 瓶 香槟 尊白 侯德尔 1979 (3 LB)	120/140
339	Ensemble de 3 bouteilles 1 bouteille CHAMPAGNE Veuve Clicquot 1979 1 bouteille CHAMPAGNE Fouquet's 1 bouteille CHAMPAGNE "amour de Deutz", Deutz 1999 共 3 瓶 1 瓶 香槟 凯歌香槟 1979 1 瓶 香槟 福奎特 1 瓶 香槟 蒂姿“爱慕”蒂姿 1999	60/80
340	1 magnum CHAMPAGNE "Dom Pérignon", Moët & Chandon 1980 1 大瓶 香槟 唐培里依、香槟王 酩悦香槟 1980	210/240
341	1 bouteille CHAMPAGNE "Dom Pérignon", Moët & Chandon 1980 1 瓶 香槟 唐培里依、香槟王 酩悦香槟 1980	100/120
342	1 bouteille CHAMPAGNE "Dom Pérignon", Moët & Chandon 1980 1 瓶 香槟 唐培里依、香槟王 酩悦香槟 1980	100/120
343	1 bouteille CHAMPAGNE "Dom Pérignon", Moët & Chandon 1980 1 瓶 香槟 唐培里依、香槟王 酩悦香槟 1980	100/120
344	1 bouteille CHAMPAGNE "Dom Pérignon", Moët & Chandon 1980 1 瓶 香槟 唐培里依、香槟王 酩悦香槟 1980	100/120





341

Cuvée  
Dom Pérignon



		<i>euros</i>
345	Ensemble de 3 magnums 1 magnum CHAMPAGNE Besserat de Bellefon 1985 (bouteille dorée) 1 magnum CHAMPAGNE Alain Delon 1 magnum CHAMPAGNE "Cordon Rouge", Mumm 共 3 大瓶 1 大瓶 香槟 贝塞特•德•贝勒丰 1985 1 大瓶 香槟 阿兰德龙 1 大瓶 香槟 科登·胭脂红 玛姆	100/120
346	2 bouteilles CHAMPAGNE L. Roederer 1988 2 瓶 香槟 路易斯 侯德尔 1988	50/60
347	1 magnum CHAMPAGNE "Cristal", L. Roederer 1995 1 大瓶 香槟 水晶 路易斯 侯德尔 1995	220/250
348	1 magnum CHAMPAGNE "Dom Pérignon", Moët & Chandon 1995 1 大瓶 香槟 唐培里依、香槟王 酩悦香槟 1995	220/250
349	Ensemble de 4 bouteilles 1 bouteille CHAMPAGNE L. Roederer 1 bouteille CHAMPAGNE "Rare", Piper-Heidsieck 1 bouteille CHAMPAGNE "Comte de Champagne", Taittinger 1995 1 bouteille CHAMPAGNE "Grand Siècle", Laurent-Perrier (coffret) 共 4 瓶 1 瓶 香槟 路易斯 侯德尔 1 瓶 香槟 白雪黑钻香槟 Piper-Heidsieck 1 瓶 香槟 伯爵 泰亭哲 1995 1 瓶 香槟 盛世香槟 罗兰百悦 套盒	110/130
350	1 magnum CHAMPAGNE "Cristal", L. Roederer 1996 1 大瓶 香槟 水晶 路易斯 侯德尔 1996	250/300
351	1 magnum CHAMPAGNE "Cristal", L. Roederer 1997 (coffret) 1 大瓶 香槟 水晶 路易斯 侯德尔 1997 套盒	200/240
352	1 bouteille CHAMPAGNE "Cristal", L. Roederer 1997 (coffret) 1 瓶 香槟 水晶 路易斯 侯德尔 1997 套盒	90/100
353	1 bouteille CHAMPAGNE "Belle Epoque", Perrier Jouet 2002 1 瓶 香槟 美丽时光 Perrier Jouet 2002	50/60
354	1 salmanazar CHAMPAGNE "Cordon Rouge", Mumm 1 9升 香槟 科登·胭脂红 玛姆	120/150
355	2 magnums CHAMPAGNE Lanson (ea, vieux) 2 大瓶 香槟 兰颂 (ea, vieux)	50/60
356	12 bouteilles CHAMPAGNE L. Roederer (Vieux) 瓶 香槟 路易斯 侯德尔 陈酒	160/190



351



352



350

		<i>euros</i>
357	Ensemble de 2 demi-bouteilles, 1 bouteille et 1 magnum 2 demi-bouteilles CHAMPAGNE Alain Delon 1 magnum CHAMPAGNE Alain Delon 1 bouteille CHAMPAGNE Alain Delon 共 2 demi-bouteilles, 1 bouteille et 1 magnum 2 小瓶 香槟 阿兰德龙 1 大瓶 香槟 阿兰德龙 1 瓶 香槟 阿兰德龙	80/100
358	6 bouteilles VIN EFFERVESCENT "Champagne", Saul Menem (vin d'Argentine) 6 瓶 汽酒 香槟 索尔-梅尼姆 阿根廷酒	60/90
359	6 bouteilles CABERNET SAUVIGNON "La Rioja", Saul Menem 1995 (vin d'Argentine) 6 瓶 赤霞珠 里奥哈 索尔-梅尼姆 1995 阿根廷酒	60/90
360	Ensemble de 9 bouteilles 3 bouteilles PINOT GRIS "Furstentum", P. Blanck 1990 3 bouteilles RIESLING "Schlossberg V.V.", P. Blanck 1989 2 bouteilles MUSCAT "Altenberg", P. Blanck 1989 1 bouteille GEWURZTRAMINER "Furstentum", P. Blanck 1991 共 9 瓶 3 瓶 灰皮诺 "Furstentum", P. Blanck (阿尔萨斯区) 1990 3 瓶 雷司令 "Schlossberg V.V.", P. Blanck (阿尔萨斯区) 1989 2 瓶 麝香 "Altenberg", P. Blanck (阿尔萨斯区) 1989 1 瓶 格乌查曼尼 "Furstentum", P. Blanck (阿尔萨斯区) 1991	80/100
361	1 magnum SASSICAIA 2001 cb 1 大瓶 西施佳雅 2001 cb	150/200
362	3 bouteilles SANCERRE "La Bourgeoise", H. Bourgeois 1989 cb 3 瓶 桑塞尔 新贵 亨利博卢瓦 1989 cb	30/40
363	6 bouteilles GEWURZTRAMINER Ville de Colmar 1997 [3 V.T. et 3 demi-litres de SGN] 6 瓶 格乌查曼尼 Ville de Colmar [3 V.T. et 3 demi-litres de SGN]	90/120
364	1 jéroboam CHIANTI CLASSICO Fatt. della Aiola 1 4.5升 古典康帝 Fatt. della Aiola	30/50
365	1 magnum VIEILLE PRUNE Bertrand (bouteille gravée) 1 大瓶 维埃李子餐后酒 Bertrand 雕刻瓶	20/30
366	Ensemble de 2 magnums 1 magnum "Secentenario", Antinori 1 magnum Château LA LAGUNE, 3° cru Haut-Médoc 1976 (es) 共 2 大瓶 1 大瓶 "Secentenario", Antinori 1 大瓶 酒庄 拉拉贡 3等酒庄 上梅多克 1976 (es)	100/120
367	1 jéroboam VIN DE TOSCANE (bouteille "cigogne") 1 4.5 升 托斯卡纳省酒 鹤形瓶	30/50

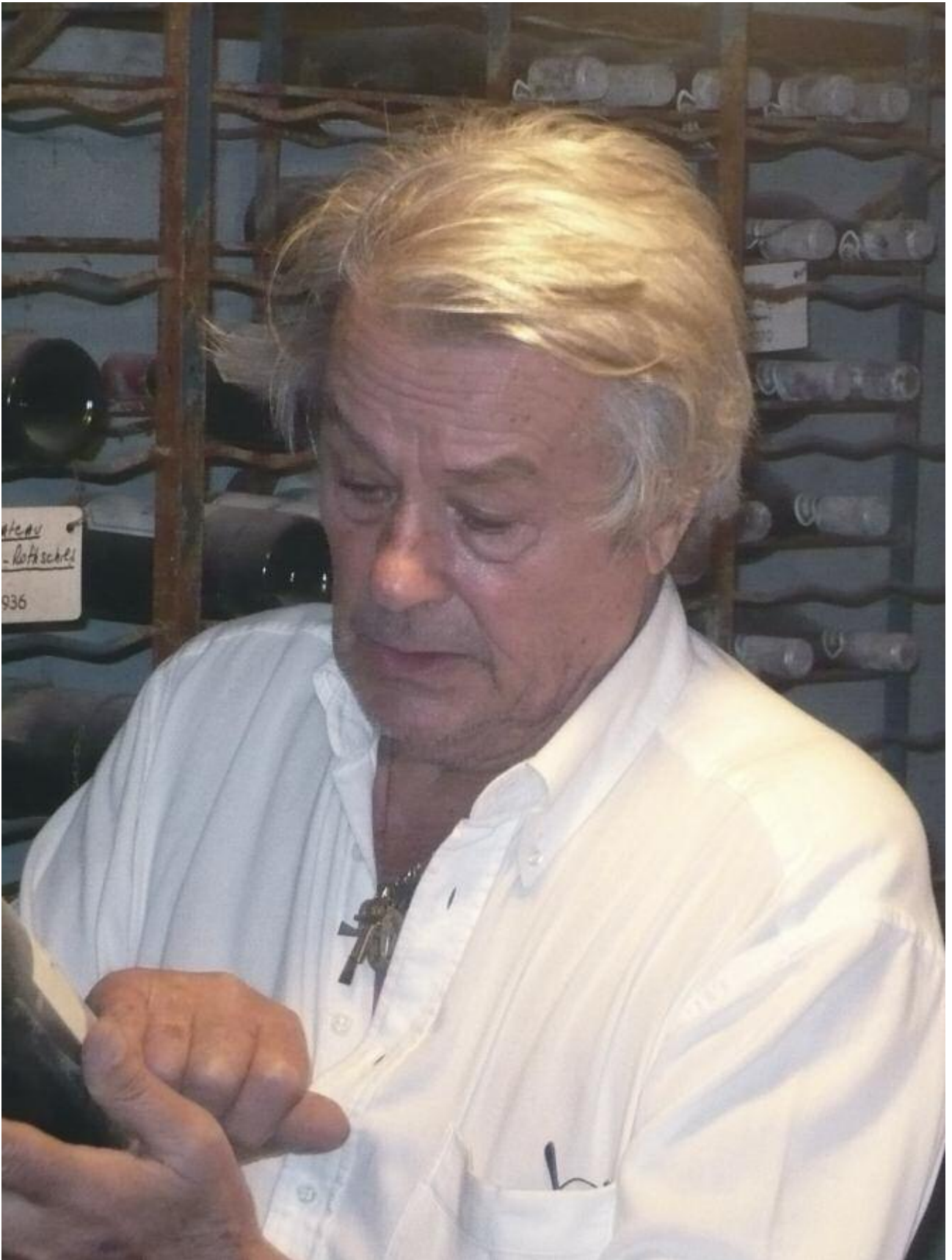

		euros
368	Ensemble de 5 bouteilles 1 bouteille HERAULT Mas Daumas Gassac 2008 1 bouteille FLEURIE de Maizières 1945 (B) 1 bouteille Château COS-D'ESTOURNEL, 2° cru Saint-Estèphe 1955 (Mise Nicolas, J) 1 bouteille SANTENAY "Les Gravières", Prosper Maufoux 2007 1 bouteille Château LAFITE-ROTHSCHILD, 1° cru Pauillac 1975 (SE, LB) 共 5 瓶 1 瓶 地区餐酒 埃罗 多玛士•嘉萨 2008 1 瓶 花田 de Maizières 1945 (B) 1 瓶 酒庄 爱士图尔 圣爱斯玳夫 二等酒庄 1955 (Mise Nicolas, J) 1 瓶 桑特奈城堡 "Les Gravières", Prosper Maufoux 2007 1 瓶 酒庄 拉菲罗斯尔德 一级酒庄 菩依乐村 1975 (SE, LB)	150/200
369	6 bouteilles COGNAC "XO", Alain Delon (en étui de 1) 6 瓶 干邑 "XO", 阿兰德龙 套盒	180/240
370	6 bouteilles COGNAC "XO", Alain Delon 6 瓶 干邑 "XO", 阿兰德龙	180/240
371	3 bouteilles COGNAC "XO", Alain Delon 3 瓶 干邑 "XO", 阿兰德龙	90/120
372	3 bouteilles COGNAC "XO", Rémy Martin 3 瓶 干邑 "XO", 人头马	90/120
373	1 bouteille COGNAC "XO", Rémy Martin (coffret bois) 1 瓶 干邑 "XO", 人头马 套盒	30/40
374	Ensemble de 3 bouteilles 1 bouteille COGNAC "Cordon Bleu", Martell 1 bouteille COGNAC Maillard 1 bouteille FRAMBOISE Massenez [étiquette Alain Delon] 共 3 瓶 1 瓶 干邑 蓝带 马爹利 1 瓶 干邑 麦拉得 1 瓶 覆盆子味烈酒 马瑟妮 阿兰德龙独有标签	50/60
375	1 bouteille COGNAC Bisquit Dubouché 1840 (B) 1 瓶 干邑 百事吉干邑 1840 (B)	500/600
376	1 bouteille COGNAC Bisquit Dubouché 1840 (B) 1 瓶 干邑 百事吉干邑 1840 (B)	500/600
377	1 bouteille COGNAC "Centaure Cristal", Rémy Martin 1987 (coffret) 1 瓶 干邑 世纪特级水晶 人头马 1987 套盒	250/300
378	1 bouteille COGNAC "L'art de Martell", Martell (coffret) 1 瓶 干邑 非凡艺术 马爹利 套盒	300/400
379	1 bouteille COGNAC "l'Or", Martell (coffret) 1 瓶 干邑 生命之水 马爹利 套盒	400/500







		<i>euros</i>
380	1 bouteille COGNAC "Napoléon", Piercel de StJacques [millésime manuscrit 1880, MB] 1 瓶 干邑 拿破仑 Piercel de StJacques 1880年手工标签	120/150
381	1 bouteille FINE CHAMPAGNE Rémy Martin 1878 (MB) 1 瓶 优质干邑 人头马 1878 (MB)	120/150
382	1 demie FINE CHAMPAGNE "Grande Réserve", La Tour d'Argent 1 小瓶 优质干邑 特级藏酿 银塔餐厅	20/30
383	1 magnum ARMAGNAC Dupeyron 1904 1 大瓶 雅马邑产区 Dupeyron 1904	120/150
384	1 pot ARMAGNAC Beluing 1920 (LB) 1 壶 雅马邑产区 Beluing 1920 (LB)	330/380
385	1 bouteille ARMAGNAC Goudoulin 1935 1 瓶 雅马邑产区 Goudoulin 1935	70/80
386	1 bouteille ARMAGNAC Fauchon 1935 1 瓶 雅马邑产区 馥颂 1935	50/60
387	1 bouteille ARMAGNAC Larressingle 20 ans 1 瓶 雅马邑产区 Larressingle 20年	30/40
388	1 bouteille BAS-ARMAGNAC Laberdolive 1935 1 瓶 低雅马邑产区 拉贝儿多里 1935	90/100
389	1 bouteille BAS-ARMAGNAC Laubade 1935 1 瓶 低雅马邑产区 郎巴德 1935	70/80
390	1 demi-litre BAS-ARMAGNAC Laubade 1935 cb 1 0,5升 低雅马邑产区 郎巴德 1935 cb	50/60
391	1 bouteille BAS-ARMAGNAC Laberdolive 1970 1 瓶 低雅马邑产区 拉贝儿多里 1970	60/70
392	1 bouteille CALVADOS 1848 (caps cire cassée) 1 瓶 卡尔多斯 1848 封口蜡纸破损	500/600
393	1 bouteille SCOTCH WHISKY "Single Malt", Bowmore 1969 (Sherry Casks) 1 瓶 苏格兰威士忌 单一纯麦 波摩 1969 雪莉酒桶	80/100
394	1 bouteille SCOTCH WHISKY "Pure Malt", Glenfidich 15 ans 1 瓶 苏格兰威士忌 纯麦芽 格兰菲迪 15 ans	50/60
395	1 bouteille VODKA RUSSE (bouteille porcelaine) 1 瓶 俄国伏特加 瓷瓶	20/30
396	12 bouteilles CHABLIS "Les Clos", Simonnet-Fèvre 1973 (2 TLB) 12 瓶 莎碧 / 夏布利 索诺玛海岸 1973 (2 TLB)	180/240
397	12 bouteilles CHABLIS "Les Clos", Simonnet-Fèvre 1970 (1 ea) 12 瓶 莎碧 / 夏布利 索诺玛海岸 1970 (1 ea)	360/420



380



382

		euros
398	Ensemble de 5 bouteilles 2 bouteilles CHABLIS "Blanchot", Robin 1986 1 bouteille CHABLIS "Valmur", Robin 1983 1 bouteille CHABLIS "Valmur", Robin 1986 1 bouteille CHABLIS "Vaudésir", Robin 1986 共 5 瓶 2 瓶 莎碧 / 夏布利 "Blanchot", 罗宾 1986 1 瓶 莎碧 / 夏布利 "Valmur", 罗宾 1983 1 瓶 莎碧 / 夏布利 "Valmur", 罗宾 1986 1 瓶 莎碧 / 夏布利 "Vaudésir", 罗宾 1986	100/120
399	8 bouteilles CHAMBOLLE-MUSIGNY "Charmes", Drouhin 1934 (eta, 2 LB, 3 B, 1 V) 8 瓶 香波慕西妮村庄 "Charmes", 杜鲁安 1934 (eta, 2 LB, 3 B, 1 V)	400/480
400	5 bouteilles GEVREY-CHAMBERTIN "Clos SaintJacques", Drouhin 1934 (eta, 2 LB, 3 B) 5 瓶 吉弗雷·香贝坦村庄 "Clos SaintJacques", 杜鲁安 1934 (eta, 2 LB, 3 B)	250/300
401	6 bouteilles BEAUNE "Vigne de l'Enfant Jésus", Bouchard P & F 1964 (ea ou eta) 5 瓶 吉弗雷·香贝坦村庄 "Clos SaintJacques", 杜鲁安 1934 (eta, 2 LB, 3 B)	180/210
402	10 bouteilles BEAUNE "Vigne de l'Enfant Jésus", Bouchard P & F 1964 (ea ou eta, 3 MB, 4 B) 6 瓶 博纳 小耶稣 宝尚父子 1964 (ea ou eta)	200/250
403	10 bouteilles ROMANEE SAINT-VIVANT, Bouchard P & F 1964 (ea, 3 LB) 10 瓶 博纳 小耶稣 宝尚父子 1964 (ea ou eta, 3 MB, 4 B)	600/700
404	8 bouteilles GRANDS-ECHEZEUX, Bichot 1967 (ea; 2 LB, 1 V) 8 瓶 大依瑟索 毕肖 1967 (ea; 2 LB, 1 V)	240/280
405	12 bouteilles RICHEBOURG, Bouchard P & F 1967 (ea, 3 LB, 1 SE) 12 瓶 里奇伯格堡/富堡 宝尚父子 1967 (ea, 3 LB, 1 SE)	600/720
406	10 bouteilles VOLNAY "Les Caillerets", Bouchard P & F 1967 (ea, 1 LB) 10 瓶 佛内 "Les Caillerets", 宝尚父子 1967 (ea, 1 LB)	150/200
407	10 bouteilles CHAMBOLLE-MUSIGNY Bichot 1969 (ea, 5 LB, 2 MB, 3 B) 10 瓶 香波慕西妮村庄 毕肖 1969 (ea, 5 LB, 2 MB, 3 B)	300/350
408	5 bouteilles CHAMBOLLE-MUSIGNY Bichot 1969 (ea, 2 B, 3 V) 5 瓶 香波慕西妮村庄 毕肖 1969 (ea, 2 B, 3 V)	80/100
409	Ensemble de 2 bouteilles 1 bouteille CLOS DE TART, Mommessin 2003 1 bouteille CHAMBERTIN, Trapet 2002 共 2 瓶 1 瓶 大德园 墨美圣 2003 1 瓶 香贝坦 特拉佩 2002	180/210
410	1 bouteille Château D'YQUEM, 1° cru Supérieur Sauternes 1935 (B) 1 瓶 酒庄 伊甘酒庄 一级特等 苏玳 1935 (B)	400/500



		<i>euros</i>
411	1 bouteille Château D'YQUEM, 1° cru Supérieur Sauternes 1969 (eta, MB/B) 1 瓶 酒庄 伊甘酒庄 一级特等 苏玳 1969 (eta, MB/B)	150/180
412	6 bouteilles Château LA FRANCE, Entre-Deux-Mers 1984 6 瓶 酒庄 法兰西酒庄 两河区域 1984	30/60
413	3 magnums Château HAUT-BRION, 1° cru Pessac-Léognan 1925 (1 B, ea illisible & 2 V, eta) 3 大瓶 酒庄 红颜容 一级 佩萨克 礼邦 1925 (1 B, ea illisible & 2 V, eta)	540/630
414	4 bouteilles Château LAFITE-ROTHSCHILD, 1° cru Pauillac 1928 (B, 1 ea) 4 瓶 酒庄 拉菲-罗斯柴尔德 一级 菩依乐村 1928 (B, 1 ea)	2 000/2 400
415	1 bouteille Château LAFITE-ROTHSCHILD, 1° cru Pauillac 1933 (B, elt) 1 瓶 酒庄 拉菲-罗斯柴尔德 一级 菩依乐村 1933 (B, elt)	100/120
416	1 bouteille Château CHEVAL-BLANC, 1° Grand Cru St-Emilion 1934 (SE, LB) 1 瓶 酒庄 白马庄 顶级 圣艾美隆区 1934 (SE, LB)	250/300
417	1 bouteille Château LEOVILLE POYFERRE, 2° cru Saint-Julien 1934 (LB, ea) 1 瓶 酒庄 波菲酒庄/乐夫普勒 二等酒庄 圣朱利安 1934 (LB, ea)	80/100
418	2 bouteilles Château LEOVILLE-LAS-CASES, 2° cru Saint-Julien 1934 (et, 1 B) cb 2 瓶 酒庄 雄狮 二等酒庄 圣朱利安 1934 (et, 1 B) cb	220/260
419	1 bouteille Château HAUT-BRION, 1° cru Pessac-Léognan 1935 (ea, TLB) 1 瓶 酒庄 红颜容 一级 佩萨克 礼邦 1935 (ea, TLB)	180/220
420	1 bouteille Château LATOUR, 1° cru Pauillac 1935 (V, caps a, coul) 1 瓶 酒庄 拉图 一级 菩依乐村 1935 (V, caps a, coul)	100/150
421	1 bouteille Château MOUTON-ROTHSCHILD, 1° cru Pauillac 1936 (V, ea) 1 瓶 酒庄 木桐 一级 菩依乐村 1936 (V, ea)	120/150
422	1 bouteille Château COS-D'ESTOURNEL, 2° cru Saint-Estèphe [Présumée 1937] (B, etiq fanée) 1 瓶 酒庄 爱士图尔 二等酒庄 圣爱斯玳夫 (B, 标签褪色)	40/50
423	10 bouteilles CLOS FOURTET, 1° Grand Cru St-Emilion 1938 (ea, 9 B, 1 SE, 1 V) 10 瓶 富尔泰庄园 顶级 圣艾美隆区 1938 (ea, 9 B, 1 SE, 1 V)	500/600
424	3 bouteilles Château LATOUR, 1° cru Pauillac 1938 (B/V) 3 瓶 酒庄 拉图 一级 菩依乐村 1938 (B/V)	360/420
425	1 bouteille Château LEOVILLE-LAS-CASES, 2° cru Saint-Julien 1943 (V) 1 瓶 酒庄 雄狮 二等酒庄 圣朱利安 1943 (V)	100/120











426	6 bouteilles Château CHEVAL-BLANC, 1° Grand Cru St-Emilion 1947 (2 LB, 1 SE, 1 eta; 1 MB, lambeaux d'étiquette illisible; 1 B, ea illisible; 2 V, 1 ea, 1 lambeaux d'étiquette illisible) 6 瓶 酒庄 白马庄 顶级 圣艾美隆区 1947 (2 LB, 1 SE, 1 eta; 1 MB, 标签破碎字迹不清; 1 B, ea illisible; 2 V, 1 ea, 1 标签破碎, 自己不清)	9 000/10 800
427	3 bouteilles POMEROL Lagrive (es, présumé 1953) 3 瓶 波美侯 Lagrive (es, 推测为 1953)	30/40
428	7 bouteilles Château LYNCH-BAGES, 5° cru Pauillac 1959 (ea; 3 TLB; 2 LB; 2 B) 7 瓶 酒庄 靓次伯/林卓贝斯 五等酒庄 菩依乐村 1959 (ea; 3 TLB; 2 LB; 2 B)	910/1 050
429	2 magnums Château MARGAUX, 1° cru Margaux 1959 (étiquette illisible, J) 2 大瓶 酒庄 玛歌酒庄 一级 玛歌 1959 (标签字迹不清, J)	1 800/2 000
430	3 bouteilles Château PALMER, 3° cru Margaux 1959 (2 LB, 1 MB) 3 瓶 酒庄 宝马 三等酒庄 玛歌 1959 (2 LB, 1 MB)	900/990
431	4 bouteilles Château CALON-SEGUR, 3° cru Saint-Estèphe 1961 (3 ea dont 1 TLB; 1 eta, TLB) 4 瓶 酒庄 凯隆世家 三等酒庄 圣爱斯玳夫 1961 (3 ea dont 1 TLB; 1 eta, TLB)	400/480
432	4 bouteilles Château LEOVILLE BARTON, 2° cru Saint-Julien 1961 (1 LB; 2 B dont 1 ea) 4 瓶 酒庄 雄狮巴顿 二等酒庄 圣朱利安 1961 (1 LB; 2 B dont 1 ea)	480/560
433	2 magnums Château MOUTON-ROTHSCHILD, 1° cru Pauillac 1961 (eta, 1 J, 1 LB) 2 大瓶 酒庄 木桐 一级 菩依乐村 1961 (eta, 1 J, 1 LB)	1 800/2 000
434	2 magnums Château MOUTON-ROTHSCHILD, 1° cru Pauillac 1961 (lambeaux d'étiquette, 1 LB, 1 B) 2 大瓶 酒庄 木桐 一级 菩依乐村 1961 (标签破碎, 1 LB, 1 B)	1 200/1 400
435	2 magnums Château RAUZAN GASSIES, 2° cru Margaux 1961 (1 ea; 1 eta, MB) 2 大瓶 酒庄 露仙歌 二等酒庄 玛歌 1961 (1 ea; 1 eta, MB)	180/200
436	8 bouteilles Château AUSONE, 1° Grand Cru St-Emilion 1962 (ea; 3 TLB, 2 LB, 1 MB, 1 B) 8 瓶 酒庄 欧颂庄 顶级 圣艾美隆区 1962 (ea; 3 TLB, 2 LB, 1 MB, 1 B)	480/560
437	3 bouteilles Château HAUT-BRION, 1° cru Pessac-Léognan 1962 (1 MB, 2 B) 3 瓶 酒庄 红颜容 一级 佩萨克 礼邦 1962 (1 MB, 2 B)	360/420
438	8 bouteilles Château LA GAFFELIERE, 1° Grand Cru St-Emilion 1962 (4 TLB, 2 LB, 1 MB) 8 瓶 酒庄 嘉芙丽酒庄 顶级 圣艾美隆区 1962 (4 TLB, 2 LB, 1 MB)	200/240





		<i>euros</i>
439	5 magnums Château LAFITE-ROTHSCHILD, 1° cru Pauillac 1962 (1 ea & es, MB; 4 lambeaux d'ét dont 1 TLB, 1 LB, 1 MB, 1 B) 5 大瓶 酒庄 拉菲·罗斯柴尔德 一级 菩依乐村 1962 (1 ea & es, MB; 4 lambeaux d'ét dont 1 TLB, 1 LB, 1 MB, 1 B)	2 250/2 500
440	3 double-magnums Château DU TERTRE, 5° cru Margaux 1964 (elt, 1 TLB) 3× 3升 酒庄 杜特 五等酒庄 玛歌 1964 (elt, 1 TLB)	180/210
441	5 magnums Château LAFITE-ROTHSCHILD, 1° cru Pauillac 1964 (ea; 1 J, 2 TLB) 5 大瓶 酒庄 拉菲·罗斯柴尔德 一级 菩依乐村 1964 (ea; 1 J, 2 TLB)	2 500/2 750
442	1 magnum PETRUS, Pomerol 1964 (bouchon enfoncé, capsule percée) 1 大瓶 珀翠 (柏图斯) 波美侯 1964 (瓶塞下陷, 封口蜡纸破洞)	500/600
443	12 bouteilles Château CALON-SEGUR, 3° cru Saint-Estèphe 1966 (1 ea, lég fanées, els) 12 瓶 酒庄 凯隆世家 三等酒庄 圣爱斯玳夫 1966 (1 ea, lég fanées, els)	660/720
444	3 bouteilles Château CALON-SEGUR, 3° cru Saint-Estèphe 1966 (ela fanées) 3 瓶 酒庄 凯隆世家 三等酒庄 圣爱斯玳夫 1966 (ela fanées)	160/180
445	11 bouteilles Château CANTENAC-BROWN, 3° cru Margaux 1966 (9 LB, 2 B) cb 11 瓶 酒庄 肯德布朗 三等酒庄 玛歌 1966 (9 LB, 2 B) cb	275/330
446	6 bouteilles Château FONBADET, Pauillac 1966 (1 MB) 6 瓶 酒庄 冯百代庄 菩依乐村 1966 (1 MB)	70/90
447	6 bouteilles Château HAUT BATAILLEY, 5° cru Pauillac 1966 (Mise Mestrezat, 2 LB) 6 瓶 酒庄 奥巴特利 五等酒庄 菩依乐村 1966 (Mise Mestrezat, 2 LB)	90/120
448	6 bouteilles Château LA LAGUNE, 3° cru Haut-Médoc 1966 (Mise Berry Bros, B) 6 瓶 酒庄 拉拉贡 三等酒庄 上梅多克 1966 (Mise Berry Bros, B)	60/90
449	2 magnums Château LATOUR, 1° cru Pauillac 1966 (eta, 1 LB) 2 大瓶 酒庄 拉图 一级 菩依乐村 1966 (eta, 1 LB)	1 300/1 400
450	6 bouteilles Château LYNCH MOUSSAS, 5° cru Pauillac 1966 (Mise Berry Bros, TLB) 6 瓶 酒庄 靛茨摩/林芝慕斯 五等酒庄 菩依乐村 1966 (Mise Berry Bros, TLB)	60/70
451	3 bouteilles Château LYNCH-BAGES, 5° cru Pauillac 1966 (Mise Selfridges, LB) 3 瓶 酒庄 靛次伯/林卓贝斯 五等酒庄 菩依乐村 1966 (Mise Selfridges, LB)	60/90
452	1 magnum Château MISSION HAUT-BRION, Pessac-Léognan 1966 (J) 1 大瓶 酒庄 修道院红颜容 佩萨克 礼邦 1966 (J)	300/350
453	1 magnum Château MOUTON-ROTHSCHILD, 1° cru Pauillac 1966 (elt) 1 大瓶 酒庄 木桐 一级 菩依乐村 1966 (elt)	300/350





		<i>euros</i>
454	10 bouteilles Château LAFITE-ROTHSCHILD, 1° cru Pauillac 1967 (2 ea dont 1 et; 1 eta, LB; 1 ela, ett; 2 et; 2 TLB, elt; 1 LB, es; 1 J, es) 10 瓶 酒庄 拉菲·罗斯柴尔德 一级 菩依乐村 1967 (2 ea dont 1 et; 1 eta, LB; 1 ela, ett; 2 et; 2 TLB, elt; 1 LB, es; 1 J, es)	1 800/2 100
455	3 magnums Château PICHON-LONGUEVILLE-COMTESSE DE LALANDE, 2° cru Pauillac 1967 (els) 3 大瓶 酒庄 碧尚女爵堡 二等酒庄 菩依乐村 1967 (els)	360/420
456	12 bouteilles Château BELAIR, Lussac St-Emilion 1970 12 瓶 酒庄 宝雅, 吕萨克 圣艾美隆区 1970	120/180
457	12 bouteilles Château CALON-SEGUR, 3° cru Saint-Estèphe 1970 (TLB) 12 瓶 酒庄 凯隆世家 三等酒庄 圣爱斯玳夫 1970 (TLB)	360/420
458	11 bouteilles Château CALON-SEGUR, 3° cru Saint-Estèphe 1970 (1 TLB, 6 LB dont 1 ea, 4 B) 11 瓶 酒庄 凯隆世家 三等酒庄 圣爱斯玳夫 1970 (1 TLB, 6 LB dont 1 ea, 4 B)	280/330
459	2 magnums Château CALON-SEGUR, 3° cru Saint-Estèphe 1970 (TLB) 2 大瓶 酒庄 凯隆世家 三等酒庄 圣爱斯玳夫 1970 (TLB)	120/140
460	5 bouteilles Château CANTENAC-BROWN, 3° cru Margaux 1970 (2 LB, 1 MB, 1 B) 5 瓶 酒庄 肯德布朗 三等酒庄 玛歌 1970 (2 LB, 1 MB, 1 B)	80/100
461	2 magnums Château DUCRU-BEAUCAILLOU, 2° cru Saint-Julien 1970 (1 J) 2 大瓶 酒庄 宝嘉龙 二等酒庄 圣朱利安 1970 (1 J)	280/340
462	10 bouteilles Château GRUAUD-LAROSE, 2° cru Saint-Julien 1970 (2 LB, 4 MB, 1 B) 10 瓶 酒庄 金玫瑰/拉鲁斯 二等酒庄 圣朱利安 1970 (2 LB, 4 MB, 1 B)	350/400
463	10 bouteilles Château HAUT-BRION, 1° cru Pessac-Léognan 1970 (ela, 3 TLB) 1 10 瓶 酒庄 红颜容 一级 佩萨克 礼邦 1970 (ela, 3 TLB)	1 200/1 400
464	12 bouteilles Château HAUT-BRION, 1° cru Pessac-Léognan 1970 (ela & ea, 7 TLB, 3 LB, 2 MB) 12 瓶 酒庄 红颜容 一级 佩萨克 礼邦 1970 (ela & ea, 7 TLB, 3 LB, 2 MB)	1 200/1 440
465	1 double-magnum Château HAUT-BRION, 1° cru Pessac-Léognan 1970 (ea, TLB) 1× 3升 酒庄 红颜容 一级 佩萨克 礼邦 1970 (ea, TLB)	600/700
466	1 double-magnum Château HAUT-BRION, 1° cru Pessac-Léognan 1970 (taché) 1× 3升 酒庄 红颜容 一级 佩萨克 礼邦 1970 (taché)	600/700
467	1 double-magnum Château HAUT-BRION, 1° cru Pessac-Léognan 1970 (taché) 1× 3升 酒庄 红颜容 一级 佩萨克 礼邦 1970 (taché)	600/700



		<i>euros</i>
468	6 bouteilles Château LA LAGUNE, 3° cru Haut-Médoc 1970 (Mise Army & Navy Store, 2 LB, 1 B) 6 瓶 酒庄 拉拉贡 三等酒庄 上梅多克 1970 (Mise Army & Navy Store, 2 LB, 1 B)	60/90
469	12 bouteilles Château LAFITE-ROTHSCHILD, 1° cru Pauillac 1970 (10ea, 2 eta) 12 瓶 酒庄 拉菲·罗斯柴尔德 一级 菩依乐村 1970 (10ea, 2 eta)	3 600/4 200
470	9 bouteilles Château LAFITE-ROTHSCHILD, 1° cru Pauillac [3 de 1970 dont 2 ela, 1 eta LB; 5 SM, eta] 9 瓶 酒庄 拉菲·罗斯柴尔德 一级 菩依乐村 [3 de 1970 dont 2 ela, 1 eta LB; 5 SM, eta]	2 250/2 700
471	6 bouteilles Château LATOUR, 1° cru Pauillac 1970 (3 TLB, 3 LB) 6 瓶 酒庄 拉图 一级 菩依乐村 1970 (3 TLB, 3 LB)	1 680/1 920
472	12 bouteilles Château L'ENCLOS, Pomerol 1970 (Mise Berry Bros, 5 J; 7 LB; 4 B) 12 瓶 酒庄 朗科罗酒庄 波美侯 1970 (Mise Berry Bros, 5 J; 7 LB; 4 B)	80/120
473	6 magnums Château LEOVILLE-LAS-CASES, 2° cru Saint-Julien 1970 (ea, 2 TLB) 6 大瓶 酒庄 雄狮 二等酒庄 圣朱利安 1970 (ea, 2 TLB)	300/330
474	2 magnums Château LEOVILLE-LAS-CASES, 2° cru Saint-Julien 1970 (ea, 2 TLB) 2 大瓶 酒庄 雄狮 二等酒庄 圣朱利安 1970 (ea, 2 TLB)	100/110
475	10 bouteilles Château LYNCH MOUSSAS, 5° cru Pauillac 1970 (5 J, 3 MB, 1 B, 1 V) 10 瓶 酒庄 靚茨摩/林芝慕斯 五等酒庄 菩依乐村 1970 (5 J, 3 MB, 1 B, 1 V)	150/200
476	12 bouteilles Château MALARTIC-LAGRAVIÈRE, Pessac-Léognan 1970 (4 TLB, 3 LB, 2 MB) 12 瓶 酒庄 马拉蒂克-拉格维尔庄园 佩萨克 礼邦 1970 (4 TLB, 3 LB, 2 MB)	180/240
477	3 bouteilles Château MALARTIC-LAGRAVIÈRE, Pessac-Léognan 1970 (1 ets) 3 瓶 酒庄 马拉蒂克-拉格维尔庄园 佩萨克 礼邦 1970 (1 ets)	60/75
478	10 bouteilles Château MARGAUX, 1° cru Margaux 1970 (eti fanées, tachées, peu lisibles, 1 LB, 7 TLB) 10 瓶 酒庄 玛歌 一级酒庄 玛歌 1970 (标签褪色, 有污点, 字迹不清, 1 LB, 7 TLB)	800/900
479	12 bouteilles Château MISSION HAUT-BRION, Pessac-Léognan 1970 (ela, 2 ea, 2 TLB, 1 LB) 12 瓶 酒庄 修道院红颜容 佩萨克 礼邦 1970 (ela, 2 ea, 2 TLB, 1 LB)	960/1 080



MIS EN BOUTEILLE AU CHATEAU



GRAND VIN  
DE  
CHATEAU LATOUR

PREMIER GRAND CRU CLASSE  
1970

DEPOSE

© CHATEAU LATOUR

APPELLATION PAUILLAC CONTROLEE



CHATEAU LATOUR



ESCHENAUER

ESCHENAUER

ESCHENAUER

ESCHENAUER

CHATEAU LAFFITE ROTHSCHILD  
1870  
APPELLATION D'ORIGINE CONTRÔLÉE

CHATEAU LAFFITE ROTHSCHILD  
1870  
APPELLATION D'ORIGINE CONTRÔLÉE

CHATEAU LAFFITE ROTHSCHILD  
1870  
APPELLATION D'ORIGINE CONTRÔLÉE

CHATEAU LAFFITE ROTHSCHILD  
1870  
APPELLATION D'ORIGINE CONTRÔLÉE







		<i>euros</i>
480	12 bouteilles Château MISSION HAUT-BRION, Pessac-Léognan 1970 (es, ela, 6 tachées) 2 瓶 酒庄 修道院红颜容 佩萨克 礼邦 1970 (es, ela, 6 tachées)	960/1 080
481	1 bouteille Château MISSION HAUT-BRION, Pessac-Léognan 1970 (els & ela) 1 瓶 酒庄 修道院红颜容 佩萨克 礼邦 1970 (els & ela)	80/90
482	3 magnums Château POMIROL LE PIN, Bordeaux 1970 (1 B) 3 大瓶 酒庄 POMIROL LE PIN, 波尔多 1970 (1 B)	60/80
483	9 bouteilles Château RAUZAN GASSIES, 2° cru Margaux 1970 (5 TLB) 9 瓶 酒庄 露仙歌 二等酒庄 玛歌 1970 (5 TLB)	225/270
484	10 bouteilles Château RAUZAN-SEGLA, 2° cru Margaux 1970 (ea) 10 瓶 酒庄 鲁臣世家 二等酒庄 玛歌 1970 (ea)	300/350
485	9 bouteilles Château RAUZAN-SEGLA, 2° cru Margaux 1970 (ea, 2 TLB, 2 LB, 3 MB) 9 瓶 酒庄 鲁臣世家 二等酒庄 玛歌 1970 (ea, 2 TLB, 2 LB, 3 MB)	230/270
486	6 magnums LALANDE-DE-POMEROL A. Schÿler 1970 (Mise en bouteille spéciale pour Alain DELON) 6 大瓶 拉朗德-波美侯产区 A. Schÿler 1970 阿兰德龙先生特别版	60/120
487	Ensemble de 12 bouteilles 7 bouteilles Château BELAIR, Lussac St-Emilion 1970 3 bouteilles Château DU TERTRE, 5° cru Margaux 1970 (1 LB, 2 B) 2 bouteilles Château BEL AIR MARQUIS D'ALIGRE, Margaux 1970 共 12 瓶 7 瓶 酒庄 宝雅, 吕萨克 圣艾美隆区 1970 3 瓶 酒庄 杜特 五等酒庄 玛歌 1970 (1 LB, 2 B) 2 瓶 酒庄 达利歌侯爵酒庄 玛歌 1970	100/120
488	1 magnum Château LAFITE-ROTHSCHILD, 1° cru Pauillac 1971 (ela & tt) cb 1 大瓶 酒庄 拉菲·罗斯柴尔德 一级 菩依乐村 1971 (ela & tt) cb	300/350
489	6 bouteilles Château MOUTON-ROTHSCHILD, 1° cru Pauillac 1972 (ela & ts; 2 TLB; 4 LB) 6 瓶 酒庄 木桐 一级 菩依乐村 1972 (ela & ts; 2 TLB; 4 LB)	600/720
490	12 bouteilles PETRUS, Pomerol 1972 (10 et; 1 ea; 4 TLB, 2 LB) 12 瓶 珀翠 (柏图斯) 波美侯 1972 (10 et; 1 ea; 4 TLB, 2 LB)	3 600/3 960
491	6 bouteilles PETRUS, Pomerol 1972 (3 tachées, 1 ela) 6 瓶 珀翠 (柏图斯) 波美侯 1972 (3 tachées, 1 ela)	2 100/2 400
492	1 bouteille PETRUS, Pomerol 1972 1 瓶 珀翠 (柏图斯) 波美侯 1972	350/400
493	8 bouteilles Château HAUT-BRION, 1° cru Pessac-Léognan 1973 (étiquettes fanées, 2 TLB) 8 瓶 酒庄 红颜容 一级 佩萨克 礼邦 1973 (标签褪色, 2 TLB)	640/720
494	1 magnum Château LAFITE-ROTHSCHILD, 1° cru Pauillac 1973 (eta) cb 1 大瓶 酒庄 拉菲·罗斯柴尔德 一级 菩依乐村 1973 (eta) cb	220/250



		<i>euros</i>
495	12 bouteilles Château CANON-LA GAFFELIERE, St-Emilion 1975 ( ea & t) 12 瓶 酒庄 卡依嘉芙丽酒庄 圣艾美隆区 1975 ( ea & t)	180/240
496	9 bouteilles Château CANON-LA GAFFELIERE, St-Emilion 1975 ( ea & t; 5 J; 1 TLB) 9 瓶 酒庄 卡依嘉芙丽酒庄 圣艾美隆区 1975 ( ea & t; 5 J; 1 TLB)	140/180
497	10 bouteilles Château DU TERTRE, 5° cru Margaux 1975 (2 TLB) 10 瓶 酒庄 杜特 五等酒庄 玛歌 1975 (2 TLB)	130/150
498	5 bouteilles Château DU TERTRE, 5° cru Margaux 1975 (3 LB, 2 B) 5 瓶 酒庄 杜特 五等酒庄 玛歌 1975 (3 LB, 2 B)	50/70
499	11 bouteilles Château DUCRU-BEAUCAILLOU, 2° cru Saint-Julien 1975 (3 es) 11 瓶 酒庄 宝嘉龙 二等酒庄 圣朱利安 1975 (3 es)	390/440
500	9 bouteilles Château LA TOUR-FIGEAC, Grand Cru St-Emilion 1975 (2 ea, elt; 1 MB; 2 TLB) 9 瓶 酒庄 拉图飞卓堡 特级 圣艾美隆区 1975 (2 ea, elt; 1 MB; 2 TLB)	110/130
501	12 bouteilles Château LAFITE-ROTHSCHILD, 1° cru Pauillac 1975 (els; 7 ela dont 1 elt & 1 et; 1 elt) 12 瓶 酒庄 拉菲·罗斯柴尔德 一级 菩依乐村 1975 (els; 7 ela dont 1 elt & 1 et; 1 elt)	3 600/4 200
502	12 bouteilles Château LAFITE-ROTHSCHILD, 1° cru Pauillac 1975 (els, 4 es, 3 etla) 12 瓶 酒庄 拉菲·罗斯柴尔德 一级 菩依乐村 1975 (els, 4 es, 3 etla)	3 600/4 200
503	12 bouteilles Château LAFITE-ROTHSCHILD, 1° cru Pauillac 1975 (els, 1 ea, 6 es & la) 12 瓶 酒庄 拉菲·罗斯柴尔德 一级 菩依乐村 1975 (els, 1 ea, 6 es & la)	3 600/4 200
504	6 bouteilles Château LAFITE-ROTHSCHILD, 1° cru Pauillac 1975 (els; 6 ea dont 2 TLB; 3 et; 1 LB/MB) 6 瓶 酒庄 拉菲·罗斯柴尔德 一级 菩依乐村 1975 (els; 6 ea dont 2 TLB; 3 et; 1 LB/MB)	1 800/2 100
505	3 magnums Château LEOVILLE BARTON, 2° cru Saint-Julien 1975 (Mise Berry Bros) 3 大瓶 酒庄 雄狮巴顿 二等酒庄 圣朱利安 1975 (Mise Berry Bros)	90/120
506	12 bouteilles Château LEOVILLE-LAS-CASES, 2° cru Saint-Julien 1975 (els) 12 瓶 酒庄 雄狮 二等酒庄 圣朱利安 1975 (els)	600/720
507	12 bouteilles Château LEOVILLE-LAS-CASES, 2° cru Saint-Julien 1975 (els) 12 瓶 酒庄 雄狮 二等酒庄 圣朱利安 1975 (els)	600/720
508	12 bouteilles Château LEOVILLE-LAS-CASES, 2° cru Saint-Julien 1975 (els, 3 ela) 12 瓶 酒庄 雄狮 二等酒庄 圣朱利安 1975 (els, 3 ela)	600/720
509	9 bouteilles Château LEOVILLE-LAS-CASES, 2° cru Saint-Julien 1975 (els, 5 J, 2 TLB, 1 LB) 9 瓶 酒庄 雄狮 二等酒庄 圣朱利安 1975 (els, 5 J, 2 TLB, 1 LB)	360/450



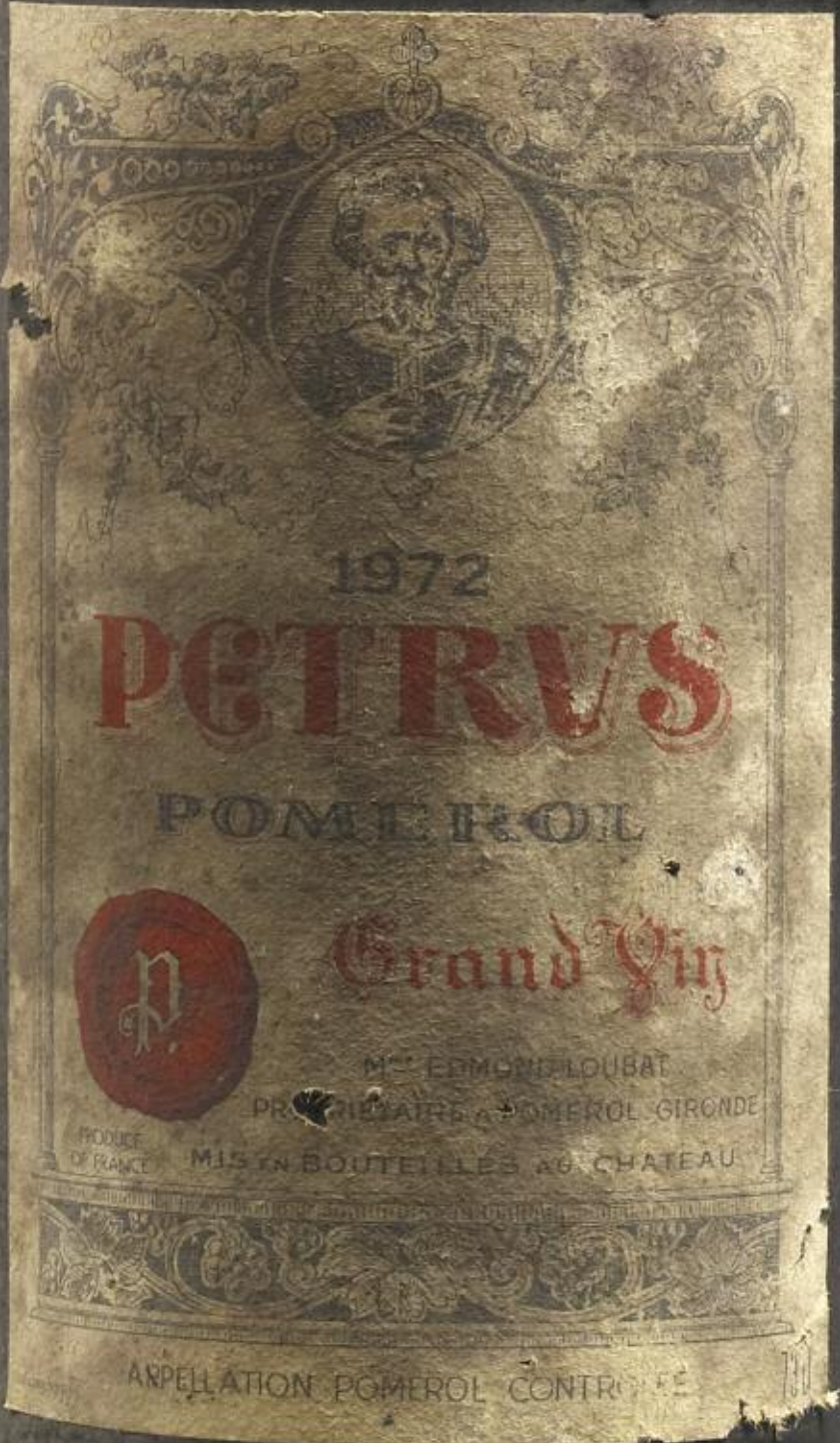

1972

**PETRVS**

POMEROL



*Grand Vin*

M. EDMOND LOUBAT  
PROPRIETAIRE A POMEROL GIRONDE

PRODUCE  
OF FRANCE

MIS EN BOUTEILLES AU CHATEAU

APPELLATION POMEROL CONTRÔLÉE

		<i>euros</i>
510	12 bouteilles Château MONTROSE, 2° cru Saint-Estèphe 1975 (ela, 7 elt, 4 J) 12 瓶 酒庄 梦玫瑰/玫瑰山 二等酒庄 圣爱斯玳夫 1975 (ela, 7 elt, 4 J)	480/540
511	4 bouteilles Château MONTROSE, 2° cru Saint-Estèphe 1975 4 瓶 酒庄 梦玫瑰/玫瑰山 二等酒庄 圣爱斯玳夫 1975	160/180
512	6 bouteilles Château PALMER, 3° cru Margaux 1975 (Mise Berry Bros, 1 TLB) 6 瓶 酒庄 宝马 三等酒庄 玛歌 1975 (Mise Berry Bros, 1 TLB)	180/210
513	12 bouteilles Château CALON-SEGUR, 3° cru Saint-Estèphe 1976 (TLB) 12 瓶 酒庄 凯隆世家 三等酒庄 圣爱斯玳夫 1976 (TLB)	240/300
514	6 bouteilles Château CALON-SEGUR, 3° cru Saint-Estèphe 1976 (2 TLB, 4 LB) 6 瓶 酒庄 凯隆世家 三等酒庄 圣爱斯玳夫 1976 (2 TLB, 4 LB)	90/120
515	12 bouteilles Château ANGELUS, 1° Grand Cru St-Emilion 1982 (ea, 6 eti rongées) cb 12 瓶 酒庄 金钟堡 顶级 圣艾美隆区 1982 (ea, 6 标签侵蚀) cb	960/1 080
516	12 bouteilles Château BEYCHEVELLE, 4° cru Saint-Julien 1982 (2 J, 4 TLB) cb 12 瓶 酒庄 龙船 四等酒庄 圣朱利安 1982 (2 J, 4 TLB) cb	840/960
517	10 bouteilles Château DU TERTRE, 5° cru Margaux 1982 10 瓶 酒庄 杜特 五等酒庄 玛歌 1982	200/250
518	12 bouteilles Château DUCRU-BEAUCAILLOU, 2° cru Saint-Julien 1982 (2 els) cb 12 瓶 酒庄 宝嘉龙 二等酒庄 圣朱利安 1982 (2 els) cb	1 320/1 560
519	6 magnums Château LATOUR, 1° cru Pauillac 1982 (1 TLB) cb 6 大瓶 酒庄 拉图 一级 菩依乐村 1982 (1 TLB) cb	8 400/9 600
520	1 magnum Château CLARKE, Lustrac-Médoc 1983 cb 1 大瓶 酒庄 克拉克酒庄 利斯塔克 1983 cb	20/30
521	Coffret 2 bouteilles 1 bouteille Château LATOUR, 1° cru Pauillac 1983 1 bouteille LES FORTS DE LATOUR, Pauillac 1986 1 套盒 2 瓶 1 瓶 酒庄 拉图 一级 菩依乐村 1983 1 瓶 拉图副牌 菩依乐村 1986	300/360
522	12 bouteilles Château DUCRU-BEAUCAILLOU, 2° cru Saint-Julien 1985 cb 12 瓶 酒庄 宝嘉龙 二等酒庄 圣朱利安 1985 cb	720/840
523	12 bouteilles Château LA LAGUNE, 3° cru Haut-Médoc 1985 (2 et) cb 12 瓶 酒庄 拉拉贡 三等酒庄 上梅多克 1985 (2 et) cb 3	360/420
524	12 bouteilles Château LA LAGUNE, 3° cru Haut-Médoc 1985 cb 12 瓶 酒庄 拉拉贡 三等酒庄 上梅多克 1985 cb	360/420









		<i>euros</i>
525	1 magnum Château TROPLONG-MONDOT, Grand Cru St-Emilion 1986 (TLB) cb 1 大瓶 酒庄 卓龙梦特酒庄 特级 圣艾美隆区 1986 (TLB) cb	60/70
526	1 magnum Château LATOUR, 1° cru Pauillac 1990 cb 1 大瓶 酒庄 拉图 一级 菩依乐村 1990 cb	300/330
527	1 impériale Château LASSALLE, Graves 1995 1× 6升 酒庄 LASSALLE, 格拉芙 1995	50/60
528	6 bouteilles Château LATOUR, 1° cru Pauillac 1997 cb 6 瓶 酒庄 拉图 一级 菩依乐村 1997 cb	900/1 080
529	1 magnum Château LATOUR, 1° cru Pauillac 1999 1 大瓶 酒庄 拉图 一级 菩依乐村 1999	400/450
530	1 magnum Château LATOUR, 1° cru Pauillac 2000 1 大瓶 酒庄 拉图 一级 菩依乐村 2000	900/1 000
531	6 bouteilles Château CHEVAL-BLANC, 1° Grand Cru St-Emilion 2003 6 瓶 酒庄 白马庄 顶级 圣艾美隆区 2003	1 020/1 200
532	6 bouteilles Château CHEVAL-BLANC, 1° Grand Cru St-Emilion 2003 6 瓶 酒庄 白马庄 顶级 圣艾美隆区 2003	1 020/1 200
533	6 bouteilles Château CHEVAL-BLANC, 1° Grand Cru St-Emilion 2004 6 瓶 酒庄 白马庄 顶级 圣艾美隆区 2004	1 080/1 260
534	5 bouteilles Château CHEVAL-BLANC, 1° Grand Cru St-Emilion 2004 5 瓶 酒庄 白马庄 顶级 圣艾美隆区 2004	900/1 050
535	1 bouteille Château MOUTON-ROTHSCHILD, 1° cru Pauillac 2005 1 瓶 酒庄 木桐 一级 菩依乐村 2005	250/300
536	1 bouteille Château LAFITE-ROTHSCHILD, 1° cru Pauillac 2006 1 瓶 酒庄 拉菲·罗斯柴尔德 一级 菩依乐村 2006	350/400
537	1 bouteille Château LATOUR, 1° cru Pauillac 2006 1 瓶 酒庄 拉图 一级 菩依乐村 2006	250/300
538	1 bouteille Château LAFITE-ROTHSCHILD, 1° cru Pauillac 2007 1 瓶 酒庄 拉菲·罗斯柴尔德 一级 菩依乐村 2007	400/450
539	Ensemble de 2 bouteilles 1 bouteille Château MOUTON-ROTHSCHILD, 1° cru Pauillac 2006 1 bouteille Château MOUTON-ROTHSCHILD, 1° cru Pauillac 2007 共 2 瓶 1 瓶 酒庄 木桐 一级 菩依乐村 2006 1 瓶 酒庄 木桐 一级 菩依乐村 2007	430/480





VINS DE BORDEAUX

VENTE À 16H00



## VINS DE BORDEAUX - seconde partie

### 波尔多红酒 - 第二部分

540	Une collection Château D'YQUEM, 1° cru supérieur Sauternes 1945 à 2008 1 套 (62瓶) 酒庄 伊甘酒庄 一级庄特等 苏玳 1945 à 2008 <a href="http://exclusivagency.fr/collection-00.html">http://exclusivagency.fr/collection-00.html</a>	58 000/65 000
541	1 bouteille Château LAFITE-ROTHSCHILD, 1° cru Pauillac 1883 (TLB) 1 瓶 酒庄 拉菲·罗斯柴尔德 一级庄 菩依乐村 1883 (TLB)	3 000/3 500
542	1 bouteille Château MARGAUX, 1° cru Margaux 1884 (LB/MB) 1 瓶 酒庄 玛歌 一级庄 玛歌 1884 (LB/MB)	3 000/3 500
543	1 bouteille Château LAFITE-ROTHSCHILD, 1° cru Pauillac 1907 (LB) 1 瓶 酒庄 拉菲·罗斯柴尔德 一级庄 菩依乐村 1907 (LB)	3 200/3 800
544	1 bouteille Château LATOUR, 1° cru Pauillac 1908 (elt, TLB) 1 瓶 酒庄 拉图 一级庄 菩依乐村 1908 (elt, TLB)	2 500/3 000
545	1 bouteille Château LAFITE-ROTHSCHILD, 1° cru Pauillac 1922 (ela, rec en 1990) 1 瓶 酒庄 拉菲·罗斯柴尔德 一级庄 菩依乐村 1922 (ela, 1990年重新包装)	2 300/2 800
546	1 bouteille Château LAFITE-ROTHSCHILD, 1° cru Pauillac 1924 (els) 1 瓶 酒庄 拉菲·罗斯柴尔德 一级庄 菩依乐村 1924 (els)	2 300/2 800
547	1 bouteille Château CHEVAL-BLANC, 1° Grand Cru St-Emilion 1928 (elt, J) 1 瓶 酒庄 白马庄 顶级庄 圣艾美隆区 1928 (elt, J)	1 500/1 800
548	1 bouteille Château HAUTBRION, 1° cru Pessac-Léognan 1928 (ela, TLB) 1 瓶 酒庄 红颜容 一级庄 佩萨克 礼邦 1928 (ela, TLB)	1 500/1 800
549	1 bouteille Château LAFITE-ROTHSCHILD, 1° cru Pauillac 1929 (es, TLB) 1 酒庄 拉菲·罗斯柴尔德 一级庄 菩依乐村 1929 (es, TLB)	2 000/2 400
550	1 bouteille Château LATOUR, 1° cru Pauillac 1929 (ela, J) 1 瓶 酒庄 拉图 一级庄 菩依乐村 1929 (ela, J)	1 800/2 200
551	1 bouteille Château MARGAUX, 1° cru Margaux 1934 (MB) 1 瓶 酒庄 玛歌 一级庄 玛歌 1934 (MB)	120/150
552	1 bouteille Château MOUTON-ROTHSCHILD, 1° cru Pauillac 1944 (TLB) 1 瓶 酒庄 木桐 一级庄 菩依乐村 1944 (TLB)	1 000/1 200
553	1 bouteille Château LAFITE-ROTHSCHILD, 1° cru Pauillac 1945(es, J) 1 瓶 酒庄 拉菲·罗斯柴尔德 一级庄 菩依乐村 1945 (es, J)	2 500/3 000
554	6 bouteilles Château MOUTON-ROTHSCHILD, 1° cru Pauillac 1945 (2 J, 4 TLB, elt) cb 6 瓶 酒庄 木桐 一级庄 菩依乐村 1945 (2 J, 4 TLB, elt) cb	66 000/72 000
555	Une collection du Château MOUTON-ROTHSCHILD, 1° cru Pauillac 1945 à 2008 comprenant les deux étiquettes de 1979 ainsi que de 1993 一整套 (66瓶) 酒庄 木桐 一级庄 菩依乐村 1945 à 2008 包括1978年和1993年分别有的2张标签 <a href="http://exclusivagency.fr/collection-00.html">http://exclusivagency.fr/collection-00.html</a>	90 000/100 000















		<i>euros</i>
556	12 bouteilles Château HAUT-BRION, 1° cru Pessac-Léognan 1947 (es, 3 ela, 2 J, 10 TLB) cb 12 瓶 酒庄 红颜容 一级庄 佩萨克 礼邦 1947 (es, 3 ela, 2 J, 10 TLB) cb	8 000/9 000
557	1 bouteille Château HAUT-BRION, 1° cru Pessac-Léognan 1947 (LB, ela) 1 瓶 酒庄 红颜容 一级庄 佩萨克 礼邦 1947 (LB, ela)	750/800
558	1 bouteille Château HAUT-BRION, 1° cru Pessac-Léognan 1947 (ea mais lisible, TLB) 1 瓶 酒庄 红颜容 一级庄 佩萨克 礼邦 1947 (ea 字迹清楚, TLB)	750/800
559	1 bouteille Château LAFITE-ROTHSCHILD, 1° cru Pauillac 1947 (elt) 1 瓶 酒庄 拉菲·罗斯柴尔德 一级庄 菩依乐村 1947 (elt)	2 200/2 500
560	1 bouteille Château LAFITE-ROTHSCHILD, 1° cru Pauillac 1947 (B, els) 1 瓶 酒庄 拉菲·罗斯柴尔德 一级庄 菩依乐村 1947 (B, els)	450/500
561	1 bouteille Château LATOUR, 1° cru Pauillac 1947 (elt, TLB) 1 瓶 酒庄 拉图 一级庄 菩依乐村 1947 (elt, TLB)	1 200/1 500
562	1 bouteille Château MARGAUX, 1° cru Margaux 1947 (J, fanée) 1 瓶 酒庄 玛歌 一级庄 玛歌 1947 (J, fanée)	1 700/2 000
563	1 bouteille PETRUS, Pomerol 1947 (es, TLB) 1 瓶 珀翠 (柏图斯) 波美侯 1947 (es, TLB)	7 000/8 000
564	1 bouteille Château LAFITE-ROTHSCHILD, 1° cru Pauillac 1949 (J, ela) 1 瓶 酒庄 拉菲·罗斯柴尔德 一级庄 菩依乐村 1949 (J, ela)	1 800/2 200
565	6 bouteilles Château HAUT-BRION, 1° cru Pessac-Léognan 1953 (B) 6 瓶 酒庄 红颜容 一级庄 佩萨克 礼邦 1953 (B)	1 080/1 260
566	1 bouteille Château MOUTON-ROTHSCHILD, 1° cru Pauillac 1953 (MB/B, ea) 1 瓶 酒庄 木桐 一级庄 菩依乐村 1953 (MB/B, ea)	800/850
567	6 bouteilles Château HAUT-BRION, 1° cru Pessac-Léognan 1955 (1 J, 2 TLB, 1 MB, 1 B, 1 V) 6 瓶 酒庄 红颜容 一级庄 佩萨克 礼邦 1955 (1 J, 2 TLB, 1 MB, 1 B, 1 V)	1 320/1 500
568	12 bouteilles Château CHEVAL-BLANC, 1° Grand Cru St-Emilion 1959 (2 elt, 8 J, 4 TLB) cb 12 瓶 酒庄 白马庄 顶级庄 圣艾美隆区 1959 (2 elt, 8 J, 4 TLB) cb	16 000/20 000
569	1 bouteille Château LAFITE-ROTHSCHILD, 1° cru Pauillac 1959 (ela, TLB) 1 瓶 酒庄 拉菲·罗斯柴尔德 一级庄 菩依乐村 1959 (ela, TLB)	2 800/3 200
570	1 bouteille Château MOUTON-ROTHSCHILD, 1° cru Pauillac 1959 (B) 1 瓶 酒庄 木桐 一级庄 菩依乐村 1959 (B)	120/150
571	4 bouteilles Château LA MISSION-HAUT-BRION, Pessac-Léognan 1960 (LB, 1 tachée, 1 ea) 4 瓶 酒庄 修道院红颜容 佩萨克 礼邦 1960 (LB, 1 tachée, 1 ea)	160/200
572	2 bouteilles PETRUS, Pomerol 1960 (lambeaux d'étiquette, 1 LB lisible, 1 mill 196?) 2 瓶 珀翠 (柏图斯) 波美侯 1960 (标签破碎, 1 瓶 LB 字迹清楚, 1 瓶 196? 具体年份不详)	900/1 000
573	1 bouteille Château CHEVAL-BLANC, 1° Grand Cru St-Emilion 1961 (TLB/LB) 1 瓶 酒庄 白马庄 顶级庄 圣艾美隆区 1961 (TLB/LB)	1 500/1 800





premier grand  
CHATEAU  
HAUT-BRION  
12 Billes

1947



		<i>euros</i>
574	1 double-magnum Château LAFITE-ROTHSCHILD, 1° cru Pauillac 1961 (TLB) 1× 3升 酒庄 拉菲·罗斯柴尔德 一级庄 菩依乐村 1961 (TLB)	6 500/7 000
575	3 bouteilles Château MOUTON-ROTHSCHILD, 1° cru Pauillac 1962 (1 J/TLB, ea; 1 eta, B, caps ab; 1 B/V, etla) 3 瓶 酒庄 木桐 一级庄 菩依乐村 1962 (1 J/TLB, ea; 1 eta, B, caps ab; 1 B/V, etla)	390/450
576	4 bouteilles Château LAFITE-ROTHSCHILD, 1° cru Pauillac 1964 (2 LB, 2 MB dt 1 ea, mill ill) 4 瓶 酒庄 拉菲·罗斯柴尔德 一级庄 菩依乐村 1964 (2 LB, 2 MB dt 1 ea, mill ill)	800/1 000
577	1 bouteille Château LAFITE-ROTHSCHILD, 1° cru Pauillac 1965 (LB) 1 瓶 酒庄 拉菲·罗斯柴尔德 一级庄 菩依乐村 1965 (LB)	200/250
578	1 bouteille Château LAFITE-ROTHSCHILD, 1° cru Pauillac 1965 1 瓶 酒庄 拉菲·罗斯柴尔德 一级庄 菩依乐村 1965	250/300
579	6 bouteilles Château LAFITE-ROTHSCHILD, 1° cru Pauillac 1965 (ela, 1 J, 3 TLB, 1 ea MB) cb de 12 6 瓶 酒庄 拉菲·罗斯柴尔德 一级庄 菩依乐村 1965 (ela, 1 J, 3 TLB, 1 ea MB) cb de 12	2 400/2 700
580	Ensemble de 2 bouteilles 1 bouteille Château DUHART-MILON, 5° cru Pauillac 1966 (LB, es & ela) 1 bouteille FORTS DE LATOUR, Pauillac 1971 共 2 瓶 1 瓶 酒庄 都夏美隆 五等酒庄 菩依乐村 1966 (LB, es & ela) 1 瓶 拉图副牌 菩依乐村 1971	90/110
581	2 bouteilles Château MOUTON-ROTHSCHILD, 1° cru Pauillac 1967 (tachées, 1 TLB, 1 B) 2 瓶 酒庄 木桐 一级庄 菩依乐村 1967 (tachées, 1 TLB, 1 B)	200/240
582	Une collection du Château MOUTON-ROTHSCHILD, 1° cru Pauillac de 1967 à 2008 comprenant les deux étiquettes de 1978 ainsi que de 1993 一套 (44瓶) 酒庄 木桐 一级庄 菩依乐村 de 1967 à 2008 包括1978年和1993年分别有的2张标签	25 000/30 000
583	2 bouteilles Château LAFITE-ROTHSCHILD, 1° cru Pauillac 1969 (1 LB, 1 B) 2 瓶 酒庄 拉菲·罗斯柴尔德 一级庄 菩依乐村 1969 (1 LB, 1 B)	500/600
584	5 bouteilles Château LAFITE-ROTHSCHILD, 1° cru Pauillac 1970 (1 TLB, 1 LB) 5 瓶 酒庄 拉菲·罗斯柴尔德 一级庄 菩依乐村 1970 (1 TLB, 1 LB)	1 250/1 500
585	6 bouteilles Château MARGAUX, 1° cru Margaux 1970 (1 TLB) 6 瓶 酒庄 玛歌 一级庄 玛歌 1970 (1 TLB)	600/720
586	4 bouteilles Château LATOUR, 1° cru Pauillac 1972 (1 J ela, 1 MB) 4 瓶 酒庄 拉图 一级庄 菩依乐村 1972 (1 J ela, 1 MB)	440/520
587	12 bouteilles Château MARGAUX, 1° cru Margaux 1972 (8 TLB, 3 B) cb 12 瓶 酒庄 玛歌 一级庄 玛歌 1972 (8 TLB, 3 B) cb	960/1 080
588	1 bouteille Château MOUTON-ROTHSCHILD, 1° cru Pauillac 1972 (LB, els) 1 瓶 酒庄 木桐 一级庄 菩依乐村 1972 (LB, els)	90/100
589	2 bouteilles Château AUSONE, 1° Grand Cru St-Emilion 1974 (els) 2 瓶 酒庄 欧颂庄 顶级庄 圣艾美隆区 1974 (els)	200/240

		<i>euros</i>
590	9 bouteilles Château LATOUR, 1° cru Pauillac 1974 (2 TLB) 9 瓶 酒庄 拉图 一级庄 菩依乐村 1974 (2 TLB)	1 440/1 620
591	3 bouteilles Château LATOUR, 1° cru Pauillac 1974 3 瓶 酒庄 拉图 一级庄 菩依乐村 1974	300/360
592	1 bouteille Château MOUTON-ROTHSCHILD, 1° cru Pauillac 1974 (ela, TLB) 1 瓶 酒庄 木桐 一级庄 菩依乐村 1974 (ela, TLB)	110/130
593	1 bouteille Château MOUTON-ROTHSCHILD, 1° cru Pauillac 1974 (ela, TLB) 1 瓶 酒庄 木桐 一级庄 菩依乐村 1974 (ela, TLB)	90/100
594	1 bouteille Château LA MISSION-HAUTBRION, Pessac-Léognan 1975 (ét lég humide) 1 瓶 酒庄 修道院红颜容 佩萨克 礼邦 1975 (标签轻微受潮)	500/550
595	1 bouteille Château MOUTON-ROTHSCHILD, 1° cru Pauillac 1975 (B) 1 瓶 酒庄 木桐 一级庄 菩依乐村 1975 (B)	60/70
596	3 bouteilles Château AUSONE, 1° Grand Cru St-Emilion 1976 (els, 2 LB) 3 瓶 酒庄 欧颂庄 顶级庄 圣艾美隆区 1976 (els, 2 LB)	450/540
597	1 bouteille Château HAUTBRION, 1° cru Pessac-Léognan 1976 (ea fanée) 1 瓶 酒庄 红颜容 一级庄 佩萨克 礼邦 1976 (标签受损 褪色)	80/90
598	1 bouteille Château MOUTON-ROTHSCHILD, 1° cru Pauillac 1976 (B, ea) 1 瓶 酒庄 木桐 一级庄 菩依乐村 1976 (B, ea)	70/80
599	1 bouteille Château MOUTON-ROTHSCHILD, 1° cru Pauillac 1976 (ela fanée, TLB) 1 瓶 酒庄 木桐 一级庄 菩依乐村 1976 (ela 褪色, TLB)	110/130
600	1 bouteille PETRUS, Pomerol 1976 (els, etla) 1 瓶 珀翠 (柏图斯) 波美侯 1976 (els, etla)	500/600
601	3 bouteilles Château MOUTON-ROTHSCHILD, 1° cru Pauillac [1 de 1974 J, 1 de 1976 B, 1 de 1979 MB] 3 瓶 酒庄 木桐 一级庄 菩依乐村 [1 de 1974 J, 1 de 1976 B, 1 de 1979 MB]	450/500
602	6 magnums Château LAFITE-ROTHSCHILD, 1° cru Pauillac 1977 (1 LB) cb 6 大瓶 酒庄 拉菲·罗斯柴尔德 一级庄 菩依乐村 1977 (1 LB) cb	4 200/4 500
603	12 bouteilles Château ANGELUS, 1° Grand Cru St-Emilion 1978 cb 12 瓶 酒庄 金钟堡 顶级庄 圣艾美隆区 1978 cb	600/720
604	11 bouteilles Château MOUTON-ROTHSCHILD, 1° cru Pauillac 1978 cb 11 瓶 酒庄 木桐 一级庄 菩依乐村 1978 cb	1 100/1 320
605	1 bouteille Château MOUTON-ROTHSCHILD, 1° cru Pauillac 1978 (LB) 1 瓶 酒庄 木桐 一级庄 菩依乐村 1978 (LB)	80/90
606	1 bouteille Château LATOUR, 1° cru Pauillac 1979 1 瓶 酒庄 拉图 一级庄 菩依乐村 1979	140/160
607	1 bouteille Château MOUTON-ROTHSCHILD, 1° cru Pauillac 1979 (ea, LB) 1 瓶 酒庄 木桐 一级庄 菩依乐村 1979 (ea, LB)	130/150
608	4 bouteilles LES FORTS DE LATOUR, Pauillac 1979 4 瓶 拉图副牌 菩依乐村 1979	200/240



Château  
Mouton Rothschild  
1982  
PAUILLAC

Château  
Mouton Rothschild  
1989  
PAUILLAC

Château  
Mouton Rothschild  
1994  
PAUILLAC

Château  
Mouton Rothschild  
1999  
PAUILLAC

Château  
Mouton Rothschild  
1995  
PAUILLAC

Château  
Mouton Rothschild  
2000  
PAUILLAC







		<i>euros</i>
609	10 bouteilles Château LATOUR, 1° cru Pauillac 1980 (1 J) cb 10 瓶 酒庄 拉图 一级庄 菩依乐村 1980 (1 J) cb -	1 600/1 800
610	1 bouteille Château HAUT-BRION, 1° cru Pessac-Léognan 1981 (ea) 1 瓶 酒庄 红颜容 一级庄 佩萨克 礼邦 1981 (ea)	130/150
611	1 magnum Château LAFITE-ROTHSCHILD, 1° cru Pauillac 1981 (els) cb 1 大瓶 酒庄 拉菲·罗斯柴尔德 一级庄 菩依乐村 1981 (els) cb	750/800
612	12 bouteilles Château FIGEAC, 1° Grand Cru St-Emilion 1982 12 瓶 酒庄 飞卓酒庄 顶级 圣艾美隆区 1982	1 320/1 560
613	1 magnum Château HAUT-BRION, 1° cru Pessac-Léognan 1982 (ela) 1 大瓶 酒庄 红颜容 一级庄 佩萨克 礼邦 1982 (ela)	800/850
614	1 bouteille Château LA MISSION-HAUT-BRION, Pessac-Léognan 1982 1 瓶 酒庄 修道院红颜容 佩萨克 礼邦 1982	250/300
615	12 bouteilles Château MONTROSE, 2° cru Saint-Estèphe 1982 (5 LB, 3 MB) 12 瓶 酒庄 梦玫瑰/玫瑰山 二等酒庄 圣爱斯玳夫 1982 (5 LB, 3 MB)	840/960
616	2 bouteilles Château MOUTON-ROTHSCHILD, 1° cru Pauillac 1982 2 瓶 酒庄 木桐 一级庄 菩依乐村 1982	860/960
617	12 bouteilles Château PALMER, 3° cru Margaux 1982 (5 J, 2 TLB, 1 LB) cb 12 瓶 酒庄 宝马 三等酒庄 玛歌 1982 (5 J, 2 TLB, 1 LB) cb	1 200/1 440
618	1 bouteille PETRUS, Pomerol 1982 (ét.américaine) 1 瓶 珀翠 (柏图斯) 波美侯 1982 (美国出口标签)	2 100/2 300
619	1 magnum Château PICHON-LONGUEVILLE-COMTESSE DE LALANDE, 2° cru Pauillac 1982 (es & lt) 1 大瓶 酒庄 碧尚女爵堡 二等酒庄 菩依乐村 1982 (es & lt)	400/450
620	3 bouteilles Château MOUTON-ROTHSCHILD, 1° cru Pauillac [1 de 1981, 1 de 1983 J elt, 1 de 1984] 3 瓶 酒庄 木桐 一级庄 菩依乐村 [1 de 1981, 1 de 1983 J elt, 1 de 1984] [1 de 1981, 1 de 1983 J elt, 1 de 1984]	450/500
621	9 bouteilles Château LYNCH-BAGES, 5° cru Pauillac 1984 cb 9 瓶 酒庄 靓次伯/林卓贝斯 五等酒庄 菩依乐村 1984 cb	180/220
622	5 bouteilles Château LA MISSION-HAUT-BRION, Pessac-Léognan 1985 (tachées par l'humidité) 5 瓶 酒庄 修道院红颜容 佩萨克 礼邦 1985 (有受潮污迹)	500/600
623	2 bouteilles Château LAFITE-ROTHSCHILD, 1° cru Pauillac 1985 2 瓶 酒庄 拉菲·罗斯柴尔德 一级庄 菩依乐村 1985	900/1 000
624	1 bouteille Château MOUTON-ROTHSCHILD, 1° cru Pauillac 1985 (elt) 1 瓶 酒庄 木桐 一级庄 菩依乐村 1985 (elt)	150/180
625	12 bouteilles PAVILLON ROUGE DU Château MARGAUX, Margaux 1985 (1 J) cb 12 瓶 玛歌红亭 玛歌 1985 (1 J) cb	720/840
626	1 bouteille Château CHEVAL-BLANC, 1° Grand Cru St-Emilion 1986 (ela) 1 瓶 酒庄 白马庄 顶级庄 圣艾美隆区 1986 (ela)	180/210



MIS EN BOUTEILLE AU CHATEAU



CHATEAU LAFITE ROTHSCHILD  
1986  
PAUILLAC

PRODUCE OF FRANCE

APPELLATION D'ORIGINE PROTÉGÉE

SEMI-CARBONIC MACERATION PORTLAND & PAUL J. ROYER



80

GRAND VIN  
DE  
LA FITE  
ROTHSCHILD

1 JERO

		<i>euros</i>
627	5 bouteilles Château HAUT-BRION, 1° cru Pessac-Léognan 1986 (fanées) 5 瓶 酒庄 红颜容 一级庄 佩萨克 礼邦 1986 (褪色)	1 050/1 200
628	1 jéroboam Château LAFITE-ROTHSCHILD, 1° cru Pauillac 1986 (ét légèrement humide et lég abîmée) cb 1×4,5升 酒庄 拉菲·罗斯柴尔德 一级庄 菩依乐村 1986 (标签轻微受潮, 轻微受损) cb	5 000/5 500
629	2 bouteilles Château CHEVAL-BLANC, 1° Grand Cru St-Emilion 1988 (els) 2 瓶 酒庄 白马庄 顶级庄 圣艾美隆区 1988 (els)	280/340
630	12 bouteilles Château LAFITE-ROTHSCHILD, 1° cru Pauillac 1988 (très légères traces d'humidité) 12 瓶 酒庄 拉菲·罗斯柴尔德 一级庄 菩依乐村 1988 (很轻微的受潮污点)	6 240/6 600
631	12 bouteilles Château LATOUR, 1° cru Pauillac 1988 (es, traces d'humidité) cb sale 12 瓶 酒庄 拉图 一级庄 菩依乐村 1988 (es, 受潮污点) 原装木盒多污垢	2 760/3 120
632	6 bouteilles Château MARGAUX, 1° cru Margaux 1988 (fanées) 6 瓶 酒庄 玛歌 一级庄 玛歌 1988 (褪色)	1 320/1 500
633	12 bouteilles Château LEOVILLE POYFERRE, 2° cru Saint-Julien 1988 12 瓶 酒庄 波菲酒庄/乐夫普勒 二等酒庄 圣朱利安 1988	360/420
634	12 bouteilles Château LYNCH-BAGES, 5° cru Pauillac 1989 12 瓶 酒庄 靓次伯/林卓贝斯 五等酒庄 菩依乐村 1989	1 440/1 680
635	12 bouteilles Château PICHON-LONGUEVILLE-COMTESSE-DE-LALANDE, 2° cru Pauillac 1989 12 瓶 酒庄 碧尚女爵堡 二等酒庄 菩依乐村 1989	1 080/1 200
636	12 bouteilles Château BEYCHEVELLE, 4° cru Saint-Julien 1989 12 瓶 酒庄 龙船 四等酒庄 圣朱利安 1989	600/660
637	12 bouteilles Château BEYCHEVELLE, 4° cru Saint-Julien 1989 12 瓶 酒庄 龙船 四等酒庄 圣朱利安 1989	600/660
638	1 bouteille Château CHEVAL-BLANC, 1° Grand Cru St-Emilion 1990 1 瓶 酒庄 白马庄 顶级庄 圣艾美隆区 1990	530/580
639	9 bouteilles Château DUCRU-BEAUCAILLOU, 2° cru Pauillac 1990 cb 9 瓶 酒庄 宝嘉龙 二等酒庄 菩依乐村 1990 cb	500/540
640	12 bouteilles Château HAUT-BRION, 1° cru Pessac-Léognan 1990 (ét tachées) cb 12 瓶 酒庄 红颜容 一级庄 佩萨克 礼邦 1990 (标签有污点) cb	3 360/3 840
641	6 bouteilles Château LA MISSION-HAUT-BRION, Pessac-Léognan 1990 (ét très légèrement humides et lég abîmées) 6 瓶 酒庄 修道院红颜容 佩萨克 礼邦 1990 (标签轻微受潮, 受损)	1 200/1 440
642	1 bouteille Château LAFITE-ROTHSCHILD, 1° cru Pauillac 1990 (els, J) 1 瓶 酒庄 拉菲·罗斯柴尔德 一级庄 菩依乐村 1990 (els, J)	350/400
643	12 bouteilles Château LYNCH-BAGES, 5° cru Pauillac 1990 (es) 12 瓶 酒庄 靓次伯/林卓贝斯 五等酒庄 菩依乐村 1990 (es)	1 440/1 680
644	12 bouteilles Château PICHON LONGUEVILLE-BARON, 2° cru Pauillac 1990 cb 12 瓶 酒庄 碧尚男爵 二等酒庄 菩依乐村 1990 cb	1 320/1 560

		<i>euros</i>
645	1 bouteille Château MOUTON-ROTHSCHILD, 1° cru Pauillac 1990 1 瓶 酒庄 木桐 一级庄 菩依乐村 1990	170/200
646	2 bouteilles Château MOUTON-ROTHSCHILD, 1° cru Pauillac 1990 (TLB) 2 瓶 酒庄 木桐 一级庄 菩依乐村 1990 (TLB)	340/400
647	3 bouteilles Château MOUTON-ROTHSCHILD, 1° cru Pauillac [1 de 1987 ela, 1 de 1991 elt, 1 de 1993] 3 瓶 酒庄 木桐 一级庄 菩依乐村 [1 de 1987 ela, 1 de 1991 elt, 1 de 1993]	500/550
648	10 bouteilles Château HAUT-BRION, 1° cru Pessac-Léognan 1992 cb 10 瓶 酒庄 红颜容 一级庄 佩萨克 礼邦 1992 cb	900/1 000
649	3 bouteilles Château MARGAUX, 1° cru Margaux 1992 (es) 3 瓶 酒庄 玛歌 一级庄 玛歌 1992 (es)	330/390
650	12 bouteilles Château PICHON-LONGUEVILLE-COMTESSE-DE-LALANDE, 2° cru Pauillac 1992 cb 12 瓶 酒庄 碧尚女爵堡 二等酒庄 菩依乐村 1992 cb	420/480
651	2 bouteilles Château MARGAUX, 1° cru Margaux 1993 (es & lt) 2 瓶 酒庄 玛歌 一级庄 玛歌 1993 (es & lt)	220/260
652	6 bouteilles Château LAFLEUR-PETRUS, Pomerol 1995 6 瓶 酒庄 拉弗尔柏图斯 波美侯 1995	480/540
653	6 bouteilles PETRUS, Pomerol 1995 (reconditionnées au château) 6 瓶 珀翠 (柏图斯) 波美侯 1995 (酒庄重新包装)	7 200/8 400
654	6 bouteilles PETRUS, Pomerol 1995 (reconditionnées au château) 6 瓶 珀翠 (柏图斯) 波美侯 1995 (酒庄重新包装)	7 200/8 400
655	12 bouteilles Château LATOUR, 1° cru Pauillac 1996 cb 12 瓶 酒庄 拉图 一级庄 菩依乐村 cb	5 400/6 000
656	12 bouteilles PAVILLON ROUGE DU Château MARGAUX, Margaux 1996 cb 12 瓶 玛歌红亭 玛歌 cb	960/1 200
657	12 bouteilles VIEUX Château CERTAN, Pomerol 1996 cb 12 瓶 老色丹堡 波美侯 1996 cb	540/600
658	10 bouteilles Château GRUAUD-LAROSE, 2° cru Saint-Julien 1996 10 瓶 酒庄 金玫瑰/拉鲁斯 二等酒庄 圣朱利安 1996	350/400
659	2 bouteilles Château LATOUR, 1° cru Pauillac 1998 2 瓶 酒庄 拉图 一级庄 菩依乐村 1998	360/420
660	12 bouteilles LES FORTS DE LATOUR, Pauillac 1998 cb (légèrement abîmées) 12 瓶 拉图副牌 菩依乐村 1998 cb (轻微受损)	1 200/1 440
661	1 bouteille Château MOUTON-ROTHSCHILD, 1° cru Pauillac 1998 (els) 1 瓶 酒庄 木桐 一级庄 菩依乐村 1998 (els)	200/240
662	3 bouteilles PETIT MOUTON, Pauillac 1998 3 瓶 小木桐 菩依乐村 1998	180/210
663	12 bouteilles CARRUADES-DE-LAFITE, Pauillac 1998 cb 12 瓶 拉菲副牌 菩依乐村 1998 cb	1 800/2 160



		<i>euros</i>
664	12 bouteilles Château MOUTON-ROTHSCHILD, 1° cru Pauillac 1999 cb 瓶 酒庄 木桐 一级庄 菩依乐村 1999 cb	2 040/2 400
665	6 bouteilles Château MOUTON-ROTHSCHILD, 1° cru Pauillac 1999 cb 6 瓶 酒庄 木桐 一级庄 菩依乐村 1999 cb	1 020/1 200
666	6 bouteilles CARRUADES-DE-LAFITE, Pauillac 1999 cb 6 瓶 拉菲副牌 菩依乐村 cb	1 080/1 320
667	12 bouteilles PETIT MOUTON, Pauillac 1999 cb 12 瓶 小木桐 菩依乐村 1999 cb	840/960
668	12 bouteilles PETIT-CHEVAL, St-Emilion 1999 (etls) 12 瓶 白马庄副牌 圣艾美隆区 1999 (etls)	960/1 080
669	12 bouteilles Château ANGELUS, 1° Grand Cru St-Emilion 2000 (4 elt) 12 瓶 酒庄 金钟堡 顶级庄 圣艾美隆区 2000 (4 elt)	1 440/1 680
670	6 bouteilles Château CHEVAL-BLANC, 1° Grand Cru St-Emilion 2000 (es & t moisissures) 6 瓶 酒庄 白马庄 顶级庄 圣艾美隆区 2000 (标签不洁, 发霉)	2 700/3 000
671	12 bouteilles Château COS-D'ESTOURNEL, 2° cru Saint-Estèphe 2000 12 瓶 酒庄 爱士图尔 二等酒庄 圣爱斯玳夫 2000	720/840
672	12 bouteilles Château GRUAUD-LAROSE, 2° cru Saint-Julien 2000 12 瓶 酒庄 金玫瑰/拉鲁斯 二等酒庄 圣朱利安 2000	660/720
673	6 bouteilles Château LAFITE-ROTHSCHILD, 1° cru Pauillac 2000 6 瓶 酒庄 拉菲·罗斯柴尔德 一级庄 菩依乐村 2000	6 600/7 200
674	12 bouteilles Château LAFITE-ROTHSCHILD, 1° cru Pauillac 2000 cb 12 瓶 酒庄 拉菲·罗斯柴尔德 一级庄 菩依乐村 2000 cb	12 000/14 400
675	6 bouteilles Château LATOUR, 1° cru Pauillac 2000 (es & t) 6 瓶 酒庄 拉图 一级庄 菩依乐村 2000 (es & t)	3 120/3 480
676	12 bouteilles Château MARGAUX, 1° cru Margaux 2000 (elt par moisissures) 12 瓶 酒庄 玛歌 一级庄 玛歌 2000 (因发霉轻微受损)	6 000/6 600
677	6 bouteilles Château MONTROSE, 2° cru Saint-Estèphe 2000 6 瓶 酒庄 梦玫瑰/玫瑰山 二等酒庄 圣爱斯玳夫 2000	420/480
678	6 bouteilles Château MOUTON-ROTHSCHILD, 1° cru Pauillac 2000 6 瓶 酒庄 木桐 一级庄 菩依乐村 2000	3 300/3 600
679	12 bouteilles Château PALMER, 3° cru Margaux 2000 (1 ela) 12 瓶 酒庄 宝马 三等酒庄 玛歌 2000 (1 ela)	1 320/1 440
680	2 bouteilles CARRUADES-DE-LAFITE, Pauillac 2000 2 瓶 拉菲副牌 菩依乐村 2000	400/480
681	12 bouteilles PETIT-CHEVAL, St-Emilion 2000 (els; 1 et) 12 瓶 白马庄副牌 圣艾美隆区 2000 (els; 1 et)	1 080/1 200
682	8 bouteilles PETIT-CHEVAL, St-Emilion 2000 (et) 8 瓶 白马庄副牌 圣艾美隆区 2000 (et)	720/800



673



678

		<i>euros</i>
683	12 bouteilles Château CHEVAL-BLANC, 1° Grand Cru St-Emilion 2001 12 瓶 酒庄 白马庄 顶级庄 圣艾美隆区 2001	1 800/2 160
684	12 bouteilles Château CHEVAL-BLANC, 1° Grand Cru St-Emilion 2001 12 瓶 酒庄 白马庄 顶级庄 圣艾美隆区	1 800/2 160
685	6 bouteilles Château HAUT-BRION, 1° cru Pessac-Léognan 2001 6 瓶 酒庄 红颜容 一级庄 佩萨克 礼邦 2001	960/1 080
686	12 bouteilles Château LAFITE-ROTHSCHILD, 1° cru Pauillac 2001 (1 etla) 12 瓶 酒庄 拉菲·罗斯柴尔德 一级庄 菩依乐村 2001 (1 etla)	6 000/6 600
687	12 bouteilles Château LAFITE-ROTHSCHILD, 1° cru Pauillac 2001 cb 12 瓶 酒庄 拉菲·罗斯柴尔德 一级庄 菩依乐村 2001 cb	6 960/7 680
688	12 bouteilles Château LATOUR, 1° cru Pauillac 2001 12 瓶 酒庄 拉图 一级庄 菩依乐村 2001	2 400/2 640
689	12 bouteilles Château MOUTON-ROTHSCHILD, 1° cru Pauillac 2001 12 瓶 酒庄 木桐 一级庄 菩依乐村 2001	1 920/2 280
690	2 bouteilles PETRUS, Pomerol 2001 cb 2 瓶 珀翠 (柏图斯) 波美侯 2001 cb	2 000/2 200
691	6 bouteilles PAVILLON ROUGE DU Château MARGAUX, Margaux 2001 cb 6 瓶 玛歌红亭 玛歌 2001 cb	480/540
692	12 bouteilles VIEUX Château CERTAN, Pomerol 2002 cb 12 瓶 老色丹堡 波美侯 2002 cb	480/540
693	3 bouteilles Château CHEVAL-BLANC, 1° Grand Cru St-Emilion 2002 cb 3 瓶 酒庄 白马庄 顶级庄 圣艾美隆区 2002 cb	480/570
694	6 bouteilles Château HAUT-BRION, 1° cru Pessac-Léognan 2002 cb 6 瓶 酒庄 红颜容 一级庄 佩萨克 礼邦 2002 cb	660/780
695	6 bouteilles Château LAFITE-ROTHSCHILD, 1° cru Pauillac 2002 cb 6 瓶 酒庄 拉菲·罗斯柴尔德 一级庄 菩依乐村 2002 cb	3 300/3 600
696	6 bouteilles Château MARGAUX, 1° cru Margaux 2002 cb 6 瓶 酒庄 玛歌 一级庄 玛歌 2002 cb	1 080/1 200
697	12 bouteilles Château MOUTON-ROTHSCHILD, 1° cru Pauillac 2002 cb 12 瓶 酒庄 木桐 一级庄 菩依乐村 2002 cb	2 400/2 640
698	12 bouteilles Château MOUTON-ROTHSCHILD, 1° cru Pauillac 2002 cb 12 瓶 酒庄 木桐 一级庄 菩依乐村 2002 cb	2 400/2 640
699	12 bouteilles CHAPELLE D'AUSONE, St-Emilion 2002 cb 12 瓶 欧颂副牌 圣艾美隆区 cb	600/720
700	12 bouteilles PAVILLON ROUGE DU Château MARGAUX, Margaux 2002 cb 12 瓶 玛歌红亭 玛歌 2002 cb	840/960
701	6 bouteilles PETIT-CHEVAL, St-Emilion 2002 cb 6 瓶 白马庄副牌 圣艾美隆区 2002 cb	330/360



676



686



		<i>euros</i>
702	12 bouteilles Château TALBOT, 4° cru Saint-Julien 2002 cb 12 瓶 酒庄 大宝 四等酒庄 圣朱利安 2002 cb	300/360
703	12 bouteilles Château BEYCHEVELLE, 4° cru Saint-Julien 2003 cb 12 瓶 酒庄 龙船 四等酒庄 圣朱利安 2003 cb	360/420
704	6 bouteilles Château ANGELUS, 1° Grand Cru St-Emilion 2003 cb 6 瓶 酒庄 金钟堡 顶级庄 圣艾美隆区 2003 cb	480/540
705	3 bouteilles Château CHEVAL-BLANC, 1° Grand Cru St-Emilion 2003 cb 3 瓶 酒庄 白马庄 顶级庄 圣艾美隆区 2003 cb	540/630
706	12 bouteilles Château MALESCOT-SAINT-EXUPERY, 3° cru Margaux 2003 cb 12 瓶 酒庄 马利哥 三等酒庄 玛歌 2003 cb	240/3 060
707	12 bouteilles Château MONTROSE, 2° cru Saint-Estèphe 2003 cb 12 瓶 酒庄 梦玫瑰/玫瑰山 二等酒庄 圣爱斯玳夫 2003 cb	1 320/1 560
708	12 bouteilles Château MOUTON-ROTHSCHILD, 1° cru Pauillac 2003 cb 12 瓶 酒庄 木桐 一级庄 菩依乐村 2003 cb	3 000/3 600
709	12 bouteilles CARRUADES-DE-LAFITE, Pauillac 2003 cb 12 瓶 拉菲副牌 菩依乐村 2003 cb	1 800/2 160
710	12 bouteilles CHAPELLE D'AUSONE, St-Emilion 2003 cb 12 瓶 欧颂副牌 圣艾美隆区 2003 cb	1 080/1 200
711	12 bouteilles PAVILLON ROUGE DU Château MARGAUX, Margaux 2003 cb 12 瓶 玛歌红亭 玛歌 2003 cb	960/1 080
712	12 bouteilles Château LEOVILLE BARTON, 2° cru Saint-Julien 2004 cb 12 瓶 酒庄 雄狮巴顿 二等酒庄 圣朱利安 2004 cb	420/480
713	12 bouteilles Château MOUTON-ROTHSCHILD, 1° cru Pauillac 2004 cb 12 瓶 酒庄 木桐 一级庄 菩依乐村 2004 cb	2 160/2 640
714	12 bouteilles Château MOUTON-ROTHSCHILD, 1° cru Pauillac 2004 cb 12 瓶 酒庄 木桐 一级庄 菩依乐村 2004 cb	2 160/2 640
715	6 bouteilles Château DUHART-MILON, 5° cru Pauillac 2005 6 瓶 酒庄 都夏美隆 五等酒庄 菩依乐村 2005	360/420
716	6 bouteilles Château HAUT-BRION, 1° cru Pessac-Léognan 2005 6 瓶 酒庄 红颜容 一级庄 佩萨克 礼邦 2005	1 800/2 100
717	6 bouteilles Château LAFITE-ROTHSCHILD, 1° cru Pauillac 2005 (caisse cerclée d'origine) cb 6 瓶 酒庄 拉菲·罗斯柴尔德 一级庄 菩依乐村 2005 完整原包装	6 000/6 600
718	6 bouteilles Château LAFITE-ROTHSCHILD, 1° cru Pauillac 2005 (caisse cerclée d'origine) cb 6 瓶 酒庄 拉菲·罗斯柴尔德 一级庄 菩依乐村 2005 完整原包装	6 000/6 600
719	12 bouteilles Château MOUTON-ROTHSCHILD, 1° cru Pauillac 2005 cb 12 瓶 酒庄 木桐 一级庄 菩依乐村 2005 cb	4 440/5 040
720	12 bouteilles Château PONTET-CANET, 5° cru Pauillac 2005 cb 12 瓶 酒庄 庞特卡奈 五等酒庄 菩依乐村 2005 cb	660/720



		<i>euros</i>
721	12 bouteilles PAVILLON ROUGE DU Château MARGAUX, Margaux 2005 cb 12 瓶 玛歌红亭 玛歌 2005 cb	840/960
722	12 bouteilles PETIT-CHEVAL, St-Emilion 2005 12 瓶 白马庄副牌 圣艾美隆区 2005	840/960
723	4 bouteilles PETIT-CHEVAL, St-Emilion 2005 4 瓶 白马庄副牌 圣艾美隆区 2005	280/320
724	3 bouteilles Château LE PIN, Pomerol 2006 3 瓶 酒庄 里鹏酒庄 波美侯 2006	1 650/1 800
725	12 bouteilles Château LEOVILLE-LAS-CASES, 2° cru Saint-Julien 2006 cb 12 瓶 酒庄 雄狮 二等酒庄 圣朱利安 2006 cb	900/1 020
726	12 bouteilles Château LEOVILLE-LAS-CASES, 2° cru Saint-Julien 2006 cb 12 瓶 酒庄 雄狮 二等酒庄 圣朱利安 2006 cb	840/960
727	12 bouteilles Château LEOVILLE-LAS-CASES, 2° cru Saint-Julien 2006 cb 12 瓶 酒庄 雄狮 二等酒庄 圣朱利安 2006 cb	840/960
728	6 bouteilles Château MARGAUX, 1° cru Margaux 2006 cb 6 瓶 酒庄 玛歌 一级庄 玛歌 2006 cb	1 020/1 200
729	6 bouteilles Château MARGAUX, 1° cru Margaux 2006 cb 6 瓶 酒庄 玛歌 一级庄 玛歌 2006 cb	1 020/1 200
730	12 bouteilles Château MOUTON-ROTHSCHILD, 1° cru Pauillac 2006 cb 12 瓶 酒庄 木桐 一级庄 菩依乐村 2006 cb	3 120/3 480
731	12 bouteilles Château DUCRU-BEAUCAILLOU, 2° cru Saint-Julien 2007 cb 12 瓶 酒庄 宝嘉龙 二等酒庄 圣朱利安 2007 cb	480/540
732	12 bouteilles Château LEOVILLE-LAS-CASES, 2° cru Saint-Julien 2007 cb 12 瓶 酒庄 雄狮 二等酒庄 圣朱利安 2007 cb	720/840
733	12 bouteilles Château LEOVILLE-LAS-CASES, 2° cru Saint-Julien 2007 cb 12 瓶 酒庄 雄狮 二等酒庄 圣朱利安 2007 cb	720/840
734	6 bouteilles CLOS DU MARQUIS, Saint-Julien 2007 cb 6 瓶 侯爵园 圣朱利安 2007 cb	80/100
735	6 bouteilles Château TALBOT, 4° cru Saint-Julien 2007 cb 6 瓶 酒庄 大宝 四等酒庄 圣朱利安 2007 cb	100/120



MIS EN BOUTEILLE AU CHÂTEAU



CHATEAU LAFITE - ROTHSCHILD  
1907

FRANCE

MIS EN BOUTEILLE AU CHÂTEAU



CHATEAU LAFITE - ROTHSCHILD  
1924

FRANCE

MIS EN BOUTEILLES AU CHÂTEAU



CHATEAU LAFITE - ROTHSCHILD  
1945

APPELLATION PAUILLAC CONTRÔLÉE

MIS EN BOUTEILLES AU CHÂTEAU



CHATEAU LAFITE - ROTHSCHILD  
1947

APPELLATION PAUILLAC CONTRÔLÉE

MIS EN BOUTEILLES AU CHÂTEAU



CHATEAU LAFITE - ROTHSCHILD  
1949

APPELLATION PAUILLAC CONTRÔLÉE

MIS EN BOUTEILLES AU CHÂTEAU



CHATEAU LAFITE - ROTHSCHILD  
1959

APPELLATION PAUILLAC CONTRÔLÉE



# L'HÔTEL FOUQUET'S BARRIÈRE

46 Avenue George V – Paris 8<sup>e</sup>

vous invite à découvrir  
*invite you to discover*

Exposition RIMPA ART

## YOKO GRANDSAGNE

[www.grandsagne.com](http://www.grandsagne.com)

RDC et 1<sup>er</sup> étage

4 Septembre - 15 Décembre 2011



TSURU  
( Grue de prospérité et longévité )  
Gauche - 1m18cm  
Droit - 1m38cm  
Feuilles d'Or 24 Carats

Yoko Grandsagne expose de Mars à Juin 2012 au Musée BELVÉDÈRE à Vienne en Autriche dans le cadre de l'Exposition « GOLD » parmi KLIMT, TIEPOLO, YVES KLEIN, ANDY WORHOL ....

*Yoko Grandsagne exhibits from March to June 2012 in BELVEDERE MUSEUM - Wien - Austria with KLIMT, TIEPOLO, YVES KLEIN, ANDY WAHROL .*



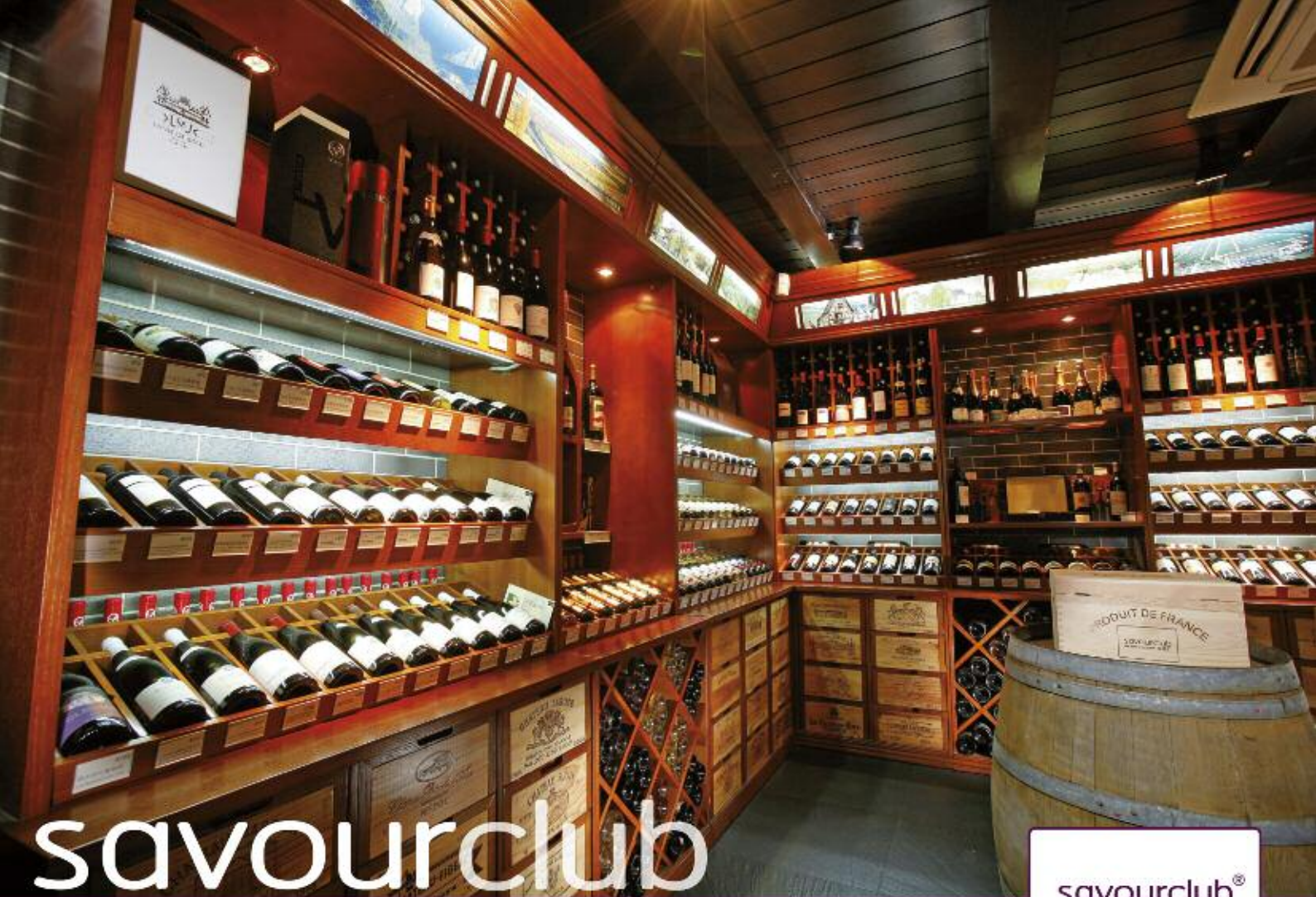

# savourclub

## 品酒汇



创立于1964年的品酒汇凭借着丰富的葡萄酒藏品，深厚的传统酿造经验，满怀热忱的葡萄酒专家团队和与世界著名酒庄城堡的密切合作，将产自法兰西的醇美佳酿带到了世界各地，并一直是法国葡萄酒远程销售领域的领袖品牌。

品酒汇拥有着无与伦比的优势：

- 以最优惠的价格直接从酒庄购买葡萄酒
- 藏品丰富，能够使葡萄酒保存至最佳酒龄，带来美妙醇厚的口感

从法国各葡萄酒产区精选了几百款高品质美酒原瓶进口，充满激情的专业团体随时待命，在各地建立连锁式会所酒窖，为客户提供全方位的优质服务，包括：专业葡萄酒推荐及培训，供应专业葡萄酒用品、葡萄酒活动组织及安排和葡萄酒专业储存解决方案等。

Savour Club, which created in 1964, thanks to various of inventory, rich traditional wine making experience, enthusiastic wine experts team & closed relationship with famous chateaux, Savour Club has been carrying the French wine to the all over the world, meanwhile its always been the wine distance selling leader in France.

### Savour Club enjoy strong advantages:

- Belong to the happy few allowed to buy directly to the producers at the best price
- Inventory is large enough to let the wine reach the perfect age to be tasted

Hundreds of high quality delicious wines are original imported from various wine regions in France. Passionful and experienced service team always standby to support our customer through delicate franchised store, including but not limited to wine expert advice and wine knowledge training, professional wine accessory, wine event and wine storage solution, ect.





barnett  
consulting

bienvenue dans un monde  
libéré de toutes contraintes



**P**remière Conciergerie Privée en France, Barnett Consulting réalise depuis 15 ans toutes vos envies, des plus simples aux plus incroyables, en vous offrant des prestations dignes des grands palaces. Notre équipe internationale de professionnels chevronnés, disponible en permanence, est à votre service pour prendre en charge dans ses moindres détails l'organisation de tous les événements de votre vie privée ou professionnelle. Art de vivre, gestion du quotidien ou occasions exceptionnelles ... nous simplifions votre vie et exauçons vos rêves en vous faisant entrer dans un monde où tout est possible.

*Premier Private Concierge Service in France, Barnett Consulting has been meeting dreams and wishes for its clients for over 15 years. From the simplest to the most incredible requests, offering 5-Star services worthy of luxury hotels worldwide. Our international team of skilled and experienced professionals is permanently available to take care of every detail of your private or professional events ... We focus on your needs so you can focus on the important things.*

barnett  
consulting

18 rue Bartholdi - 92100 Boulogne Billancourt  
Tél. : 0033 1 41 31 45 54 - Fax : 0033 1 47 36 57 82  
Web : <http://barnettconsulting.fr> • E-mail : [concierge@barnettconsulting.fr](mailto:concierge@barnettconsulting.fr)

## NÉGOCE DE GRANDS CRUS, DE CHAMPAGNES D'EXCEPTION & D'ALCOOLS ANCIENS



### NÉGOCE DE GRANDS CRUS, DE CHAMPAGNES D'EXCEPTION & D'ALCOOLS ANCIENS

- EXPERTISE & CONSTITUTION DE CAVE
- ORGANISATION D'ÉVÉNEMENTS PRESTIGIEUX AUTOUR DU VIN
- EXPORT DE VINS VERS LA CHINE

### FINE WINE, EXCLUSIVE CHAMPAGNES AND RARE SPIRITS' BROKER

- *CELLAR ADVISING*
- *WINE EVENTS PLANER*
- *WINE EXPORT TO CHINA*





# CORNETTE DE SAINT CYR

MAISON DE VENTES

46 avenue Kleber - 75116 Paris - Tel: +33 (0)147 27 11 24 - Fax: +33 (0)1 45 53 45 24

许可: No 2002-364

## 精品葡萄酒拍卖会

书面竞标书

电话竞标

2011年11月26日 10点

香榭丽舍大街福奎特·巴瑞酒店 - 99, avenue des Champs-Élysées 75008 Paris

姓名 (大写字体) \_\_\_\_\_  
地址 \_\_\_\_\_  
邮编 \_\_\_\_\_ 城市 \_\_\_\_\_ 国家 \_\_\_\_\_  
住宅电话 \_\_\_\_\_ 办公电话 \_\_\_\_\_ 手机 \_\_\_\_\_  
传真 \_\_\_\_\_ email \_\_\_\_\_

本人已阅读并接受刊印于拍品目录上的拍卖条款, 同意并授权贵司代表本人以欧元限额竞价竞买以下物品 (此竞价不包括佣金、其他各项费用及税费):

银行账户: (请附上银行账户信息并将此页填好后回传):

拍卖品 No.	拍卖标的名称	限额竞价 (欧元) 仅供书面竞标用

请回传至: +33 (0) 1 45 53 45 24

签名:

本司恕不接受邮局信件或电子邮件, 烦请确保我公司收到您的书面竞标书。

# CORNETTE DE SAINT CYR

## MAISON DE VENTES

46 avenue Kleber - 75116 Paris - Tel: +33 (0)147 27 11 24 - Fax: +33 (0)1 45 53 45 24

Agrément n° 2002-364

### ENCHERES EXCEPTIONNELLE DE GRANDS CRUS

**ORDRE D'ACHAT** *ABSENTEE BID FORM*       **ENCHERE PAR TELEPHONE** *TELEPHONE BID*

**Samedi 26 novembre 2011 à 10h**

**AUCTION SATURDAY NOVEMBER 26TH, 2011**

**Restaurant Fouquet's Barrière - 99, avenue des Champs-Elysées 75008 Paris**

**NOM ET PRENOM** (en lettres capitales) \_\_\_\_\_

*NAME AND FIRSTNAME (block letters)*

**ADRESSE** \_\_\_\_\_

*ADDRESS*

**CODE POSTAL** \_\_\_\_\_ **VILLE** \_\_\_\_\_ **PAYS** \_\_\_\_\_

*ADDRESS*

*TOWN*

*COUNTRY*

**TELEPHONE DOMICILE** \_\_\_\_\_ **BUREAU** \_\_\_\_\_ **MOBILE** \_\_\_\_\_

*HOME PHONE*

*OFFICE*

*CELLPHONE*

**FAX** \_\_\_\_\_ **EMAIL** \_\_\_\_\_

Après avoir pris connaissance des conditions de vente décrites dans le catalogue, je déclare les accepter et vous prie d'acquiescer pour mon compte personnel aux limites indiquées en EURO, les lots que j'ai désignés ci-dessous. (Frais en sus des enchères indiquées).

*I have read the conditions of sale and the guide to buyers printed in the catalogue and agree to abide by them. I grant you permission to purchase on my behalf the following items the limits indicated in EURO. (These limits do not include premium, fees and taxes).*

Références bancaires obligatoires : (veuillez joindre un R.I.B. et renvoyer la page dûment remplie) :

*Required bank references (please complete and join the following page) :*

LOT N°	DESCRIPTION DU LOT	LIMITE EN EURO € POUR LES ORDRES D'ACHAT - ABSENTEE BIDS ONLY

**À RENVOYER À**

*PLEASE FAX TO*

**FAX : +33 (0) 1 45 53 45 24**

**SIGNATURE OBLIGATOIRE**

*REQUIRED SIGNATURE*

La Maison des Ventes n'étant pas responsable de l'acheminement du courrier postal ou électronique, merci de vous assurer que votre ordre d'achat nous est correctement parvenu.

## 拍卖条款

La Maison de Ventes Cornette de Saint Cyr是一家依法（2000年7月10日）管理的商业拍卖公司。本公司以卖方代理身份与买家联络。

由本公司经营的拍卖需遵从以下条款：

### 拍卖物品

拍卖会前，我司将会组织拍卖标的物品展示，邀请潜在买家对其感兴趣的拍品进行查验。

只需阁下封信函、一个电话或电邮提出要求，我司即免费提供拍卖物品的状况报告，仅供您参考。此报告基于对拍卖物品在出售当日的艺术和科学方面的认知而成，本公司不承担瑕疵担保责任。拍品目录上的注释由我司评写并在必要时由专家协助完成，但拍品展示时和拍卖纪要中提及的告示及校正不在此限。拍品的尺寸、重量及估价仅供参考。由于印刷原因，目录册上拍品的颜色可能与实际有差别。

对于目录中没有注释的拍品，并不意味着拍品的保存状态完好或未经重修、有磨损、龟裂、裱糊或其它缺损。

拍品将以出售日的实际状态出售。

一旦宣布招标卖定，任何异议将不被受理；预览时允许对拍品进行鉴定。

如果卖家在拍卖前或拍品目录册出版后撤拍，或者变动底价导致拍品不能立即成交，卖家须按拍品目录所示估价的中间值赔偿本公司买卖双方之间的佣金。如果佣金未如约结算，拍品将暂时不能被卖家取回。在卖家不支付佣金的情况下，拍品将依照最初的拍卖条款重新拍卖。

### 拍卖

拍卖按照拍品目录的顺序进行。

正式拍卖前，本公司将请竞买者来我司办理登记手续。

拍卖惯例将显示在拍卖大厅里。

此外，所有书面竞价和电话竞投的竞买者，可以利用预先准备的表格竞买。表格附在拍品目录的后页或者登陆我们的网站 [www.cornette.auction.fr](http://www.cornette.auction.fr)。此表格应附上竞买者的银行账户信息，最迟于拍卖会前2日交于我司。

本公司免费代理电话竞价及书面竞价。在任何情况下，本公司对代理电话竞价时出现的问题及书面竞价所产生的错误或疏忽不承担责任。

如果出现2个相同的书面竞价，将以最先收到授权委托书者为准。如果拍卖大厅和书面竞投出价相同，将以现场竞投者为优先选择。

出价最高者和最后的竞买者成为买受人。如果拍卖师确认有两份出价均有效，拍品将重新拍卖，所有现场竞买人将进行第二轮竞拍。

### 付款

拍卖以欧元计算和执行。

付款应于拍卖结束后立即执行。如果买受人没有在拍卖会前登记个人资料，则需要出示证件和银行账户资料证明身份。

买受人除需结算拍品款外，每项拍品依据不同的金额等级，还需支付以下费用及税款：

- 1-400 000 欧元：20.90% 不含税（25%含税，图书 22.05%含税）
- 400 000 欧元以上：10.03%不含税（12%含税，图书 10.58%含税）

如果拍品来自欧盟以外的第三方国家，还需附加进口增值税，即：

拍品号码前有一个星号的：\* 增值税为落槌价的 5.5%。

拍品号码前有两个星号的：\*\* 增值税为落槌价的 19.6%

受买人需以以下方式结算款项：

- 现行法律规定限额内的现金；
- 银行转账；
- 支票（必须与身份证件同时出示）。境外银行的支票只在预先得到本公司同意的情况下才允许使用。建议竞买人提供一张接近竞买意向金额的银行信用证。
- 银行卡：American Express 除外。

### 未付款

如果拍品款项及其它费用未能结算，买受人将会收到一份以挂号信形式寄出的付款催告。如果催告发出后一个月仍未付款，将要向买受人收取落槌价的 10%，最低 250 欧元的额外费用。

此条款的执行不影响收取赔偿金、利息及必须的诉讼费，也不影响对疯拍者（竞拍后不付款者）可能实施的诉讼，（根据商法典第 L321-14 条款）。

在行使对疯拍者诉讼时，本公司保留向其追讨最初拍品价格和疯拍价格差价的权利（如果最初拍品价格低于疯拍价格），以及重新拍卖所引起的费用。

本公司保留所有要求疯拍者赔偿应付金额的诉讼可能性。同样，对所有不遵守此拍卖条款的买受人，本公司也保留将其逐出我们以后的拍卖会的权利。

### 取回标的物

在全部应付款项没有结清前，任何拍品不得交付给买受人。

对于未认证支票或转账，标的物将推延至款项入账后交付。

一旦落槌，标的物即归买受人负责。如要取出拍卖当日未能取走的拍品，建议事先联系我公司 01 47 27 11 24。取画和艺术品可与以下地址预约联系：46 Avenue Kleber 75116 Paris。周一至周五 9h-13h。14h-18h(周五 17h)。本公司免费保管 15 天，超出时间后每件拍品将收取 36 欧元（税后）/月，即 9 欧元（税后）/周。按整周计费。

家具及一般性的大体积物品，在 Hotel Drouot 的仓储站存放。仓储费由买家直接支付给 Hotel Drouot，按现行费率以 15 日计。本公司不对此类物品的存放担保责任。

拍品的运输费用由买受人支付并负担全责。

### 立法和司法权限

此拍卖条款依据法国法律制定。所有对其存在性、有效性及实施性的争议将提交巴黎有管辖权的法院仲裁解决。

拍卖结果可访问网站 [www.cornette.auction.fr](http://www.cornette.auction.fr) 或致电 01 47 27 11 24。



# CONDITIONS DE VENTE

La Maison de Ventes Cornette de Saint Cyr est une société de ventes volontaires régie par la loi du 10 juillet 2000. La Maison de Ventes agit comme mandataire du vendeur qui contracte avec l'acquéreur. Les ventes aux enchères organisées par la Maison de Ventes Cornette de Saint Cyr sont soumises aux présentes conditions :

## LES BIENS MIS EN VENTE

Les acquéreurs potentiels sont invités à examiner les biens pouvant les intéresser lors des expositions organisées avant les enchères par la Maison de Ventes Cornette de Saint Cyr.

Des rapports d'état peuvent être communiqués à titre indicatif et gracieux sur simple demande, par courrier, téléphone ou courrier électronique. Ceux-ci sont fonction des connaissances artistiques et scientifiques à la date de la vente et toute erreur ou omission ne saurait entraîner la responsabilité de la Maison de Ventes. Les mentions figurant au catalogue sont établies par la Maison de Ventes et l'expert qui l'assiste le cas échéant, sous réserve des notifications et des rectifications annoncées au moment de la présentation du lot et portées au procès-verbal de la vente. Les dimensions, les poids et les estimations ne sont donnés qu'à titre indicatif. Les couleurs des oeuvres portées au catalogue peuvent être différentes en raison des processus d'impression.

L'absence de mention d'état au catalogue n'implique nullement que le lot soit en parfait état de conservation ou exempt de restauration, usures, craquelures, rentoilage ou autre imperfection.

Les biens sont vendus dans l'état où ils se trouvent au moment de la vente. Aucune réclamation ne sera admise une fois l'adjudication prononcée, l'exposition préalable ayant permis l'examen de l'objet.

En cas de retrait d'un objet avant la vente par un déposant et après la parution du catalogue ou, en cas de modification du prix de réserve rendant impossible la mise en vente immédiate de l'objet, le vendeur sera tenu de verser à la Maison de Ventes Cornette de Saint Cyr à titre de dédommagement les honoraires acheteur et vendeur calculés sur la base de l'estimation médiane indiquée au catalogue. La remise de l'objet retiré de la vente sera suspendue au règlement desdits honoraires. En l'absence de règlement, l'objet sera à nouveau présenté à la vente selon les termes de la réquisition de vente initiale.

## ENCHÈRES

Les enchères suivent l'ordre des numéros du catalogue.

Les enchérisseurs sont invités à se faire connaître auprès de la Maison de Ventes Cornette de Saint Cyr avant la vente afin de permettre l'enregistrement de leurs données personnelles.

Le mode usuel pour enchérir consiste à être présent dans la salle.

Toutefois, tout enchérisseur qui souhaite faire un ordre d'achat par écrit ou enchérir par téléphone peut utiliser le formulaire prévu à cet effet en fin du catalogue de vente ou sur le site [www.cornette.auction.fr](http://www.cornette.auction.fr). Ce formulaire doit parvenir à la Maison de Ventes Cornette de Saint Cyr accompagné d'un relevé d'identité bancaire ou des coordonnées bancaires au moins deux jours avant la vente.

La Maison de Ventes Cornette de Saint Cyr se charge gracieusement des enchères par téléphone ainsi que des ordres d'achat. Dans tous les cas, la Maison de Ventes Cornette de Saint Cyr ne pourra être tenue pour responsable d'un problème de liaison téléphonique ainsi que d'une erreur ou d'une omission dans l'exécution des ordres reçus.

Dans l'hypothèse de deux ordres d'achat identiques, c'est l'ordre le plus ancien qui aura la préférence. En cas d'enchères dans la salle pour un montant équivalent à un ordre d'achat, l'enchérisseur présent aura la priorité.

Le plus offrant et dernier enchérisseur sera l'adjudicataire. En cas de double enchère reconnue effective par le commissaire-priseur, le lot sera remis en vente, toutes les personnes présentes pouvant concourir à la deuxième mise en adjudication.

## PAIEMENT

La vente est faite au comptant et conduite en euros.

Le paiement doit être effectué immédiatement après la vente. Dans l'hypothèse où l'adjudicataire n'a pas fait connaître ses données personnelles avant la vente, il devra justifier de son identité et de ses références bancaires. Les acquéreurs paieront en sus de l'adjudication, par lot et par tranche, les frais et taxes suivants :

- de 1 à 400 000 € : 20,90 % HT (25 % TTC sauf pour les livres 22,05 % TTC)

- au-delà de 400 000 € : 10,03 % HT (12 % TTC sauf pour les livres 10,58 % TTC)

Pour les lots en provenance d'un pays tiers à l'Union Européenne, il conviendra d'ajouter la TVA à l'import soit :

Pour les lots dont les numéros sont précédés du signe : \* une TVA supplémentaire de 5,5 % du prix d'adjudication.

Pour les lots dont les numéros sont précédés du signe : \*\* une TVA supplémentaire de 19,6 % du prix d'adjudication.

L'adjudicataire pourra s'acquitter du paiement par les moyens suivants :

- en espèces dans la limite de la législation en vigueur.

- par virement bancaire.

- par chèque avec présentation obligatoire d'une pièce d'identité.

Les chèques tirés sur une banque étrangère ne sont autorisés qu'après l'accord préalable de la Maison de Ventes Cornette de Saint Cyr. Il est conseillé aux acheteurs de fournir une lettre accreditive de leur banque pour une valeur avoisinant leur intention d'achat.

- par carte bancaire : sauf American Express.

## DÉFAUT DE PAIEMENT

A défaut de paiement du montant de l'adjudication et des frais, une mise en demeure sera adressée à l'acquéreur par lettre recommandée avec avis de réception. A défaut de paiement de la somme due à l'expiration du délai d'un mois après cette mise en demeure, il sera perçu sur l'acquéreur et pour prise en charge des frais de recouvrement un honoraire complémentaire de 10 % du prix d'adjudication, avec un minimum de 250 euros.

L'application de cette clause ne fait pas obstacle à l'allocation de dommages et intérêts et aux dépens de la procédure qui serait nécessaire, et ne préjuge pas de l'éventuelle mise en oeuvre de la procédure de folle enchère régie par l'article L 321-14 du Code de Commerce.

Dans le cadre de la procédure de folle enchère, la Maison de Ventes se réserve de réclamer à l'adjudicataire défaillant le paiement de la différence entre le prix d'adjudication initial et le prix d'adjudication sur folle enchère, s'il est inférieur, ainsi que les coûts générés par les nouvelles enchères.

La Maison de Ventes Cornette de Saint Cyr se réserve la possibilité de procéder à toute compensation avec les sommes dues à l'adjudicataire défaillant. De même, la Maison de Ventes Cornette de Saint Cyr se réserve d'exclure de ses ventes futures, tout adjudicataire qui n'aura pas respecté les présentes conditions de vente.

## RETRAIT DES ACHATS

Aucun lot ne sera remis aux acquéreurs avant acquittement de l'intégralité des sommes dues.

En cas de paiement par chèque non certifié ou par virement, la délivrance des objets pourra être différée jusqu'à l'encaissement.

Dès l'adjudication, les objets sont placés sous l'entière responsabilité de l'acquéreur. Pour l'enlèvement des lots qui n'ont pas été retirés le jour de la vente, il est conseillé de contacter préalablement la Maison de Ventes Cornette de Saint Cyr au 01 47 27 11 24. Les tableaux et objets d'art peuvent être retirés sur rendez-vous au 46 avenue Kléber 75116 Paris, du lundi au vendredi de 9 heures à 13 heures et de 14 heures à 18 heures (17 heures le vendredi). Après un délai de quinze jours de stockage gracieux, ce dernier sera facturé 36 euros TTC par mois et par lot, soit 9 euros TTC par semaine et par lot. Toute semaine commencée est réputée due.

Le mobilier, et de manière générale les pièces volumineuses, sont conservés au magasinage de l'Hôtel Drouot. Les frais de stockage sont à la charge de l'acheteur et lui seront facturés directement par l'Hôtel Drouot, par quinzaine et selon les tarifs en vigueur. Le magasinage des objets n'engage pas la responsabilité de la Maison de Ventes.

Le transport des lots est effectué aux frais et sous l'entière responsabilité de l'adjudicataire.

## COMPÉTENCE LÉGISLATIVE ET JURIDICTIONNELLE

Les présentes conditions de vente sont régies par le droit français. Toute contestation relative à leur existence, leur validité et leur exécution sera tranchée par le tribunal compétent du ressort de Paris.

Résultats des ventes sur le site internet [www.cornette.auction.fr](http://www.cornette.auction.fr) ou sur demande au 01 47 27 11 24.

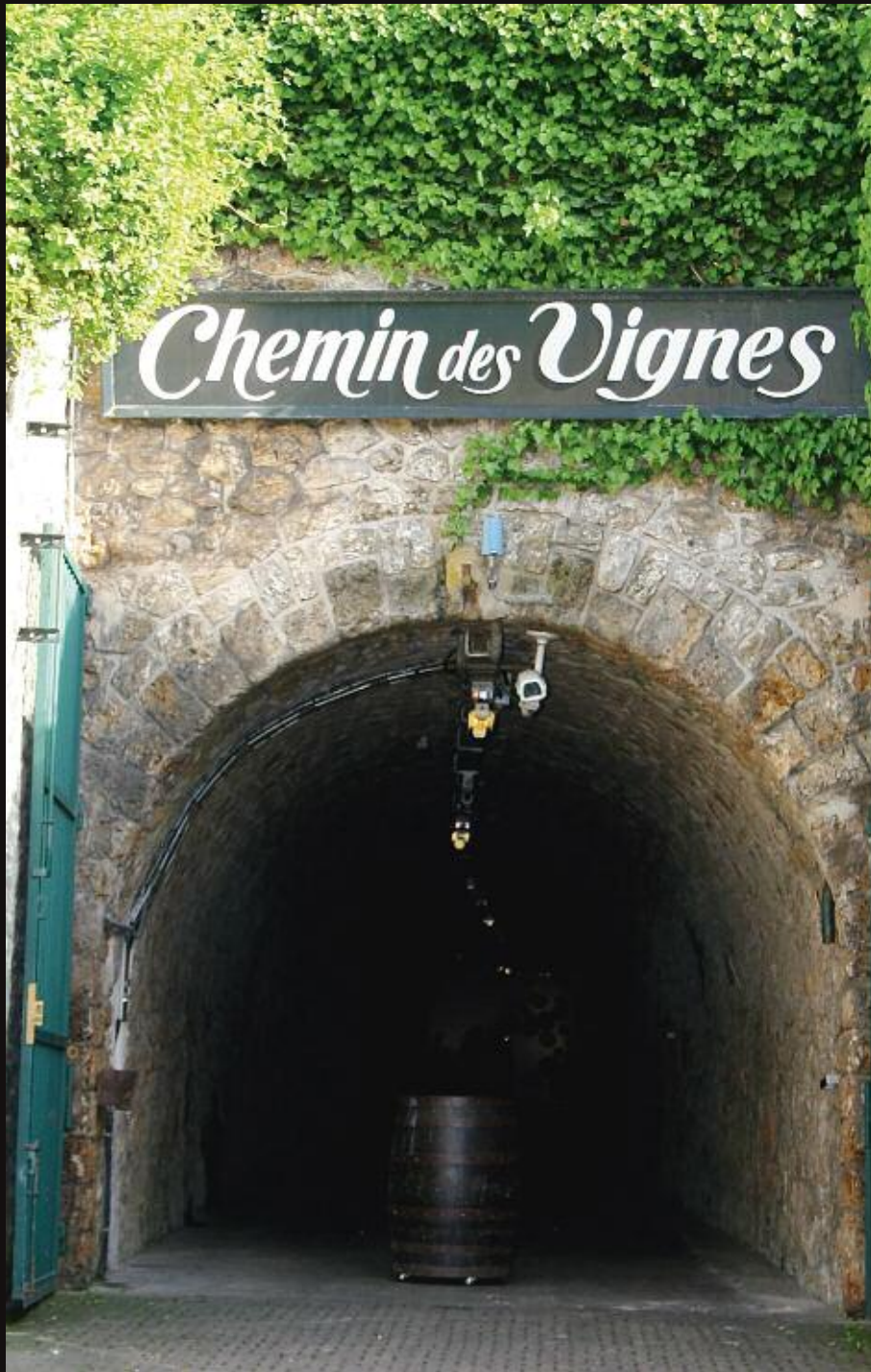

## DÉPARTEMENTS

### ART CONTEMPORAIN

Stéphane CORREARD,  
Sabine CORNETTE de SAINT CYR,  
Dorothee FERTE,  
Hanna PURDELO,

Spécialiste - Directeur  
Recherches iconographiques et textes  
Assistante du département  
Administratrice de vente

stephane.correard@orange.fr  
sdeseresin@orange.fr  
dorothee-ferte@orange.fr  
h.purdelo@orange.fr

### ART MODERNE

Constance LEMASSON,  
Hanna PURDELO,

Spécialiste - Directrice  
Administratrice de vente

constance-lemasson@orange.fr  
h.purdelo@orange.fr

### ŒUVRES SUR PAPIER

#### ESTAMPES MODERNES ET CONTEMPORAINES

Zoé VAN DER SCHUEREN,  
Sabine CORNETTE de SAINT CYR  
Dorothee FERTE  
Léa COURAGE,

Spécialiste Directrice du département Œuvres sur papier et Estampes modernes  
Co-directrice du département Estampes contemporaines  
Co-directrice du département Estampes contemporaines  
Administratrice de vente

zoevds@yahoo.com  
sdeseresin@orange.fr  
dorothee-ferte@orange.fr  
lea\_courage@orange.fr

### DESIGN 1950 - 2010

Marie-Cécile MICHEL,  
Catherine ESTADIEU-GRABOWSKI,

Spécialiste - Directrice  
Administratrice de vente

mariececile.michel@orange.fr  
c.estadieu.grabowski@orange.fr

### MOBILIER, OBJETS ET TABLEAUX ANCIENS

COURTART,  
Catherine ESTADIEU-GRABOWSKI,  
Tifenn BOURIC,

Cabinet spécialiste  
Administratrice de vente  
Coordinatrice du département

courtartexpertises75@gmail.com  
c.estadieu.grabowski@orange.fr  
tifenn.bouric@wanadoo.fr

### LIVRES, AUTOGRAPHES ET BANDES DESSINEES

Marie MEGGLE,  
Emmanuel LHERMITTE,  
Thierry BODIN,  
François MEYNIEL,

Spécialiste - Directrice  
Expert Livres  
Expert Autographes  
Expert Bandes dessinées

mariemeggle@gmail.com

### ARTS PREMIERS ET ARTS D'ASIE

Jean-Luc ESTOURNEL et Marie-Catherine DAFFOS,  
Catherine ESTADIEU-GRABOWSKI,

Experts  
Administratrice de vente

c.estadieu.grabowski@orange.fr

### BIJOUX & MONTRES

Tifenn BOURIC,  
Catherine ESTADIEU-GRABOWSKI,

Directrice  
Administratrice de vente

tifenn.bouric@wanadoo.fr  
c.estadieu.grabowski@orange.fr

### HAUTE COUTURE

D. CHOMBERT et F. STERNBACH,  
Léa COURAGE,

Experts  
Administratrice de vente

chombert-sternbach@luxexpert.com  
lea\_courage@orange.fr

### VINS ET SPIRITUEUX

Olivier de LAPEYRIERE,  
Messieurs de CLOUET,  
Hanna PURDELO,

Spécialiste - Directeur  
Experts  
Administratrice de vente

courtartexpertises75@gmail.com  
h.purdelo@orange.fr

### HISTOIRE NATURELLE ET TAXIDERMIE

Olivier de LAPEYRIERE,  
Léa COURAGE,

Spécialiste - Directeur  
Administratrice de vente

courtartexpertises75@gmail.com  
lea\_courage@orange.fr

### ASSISTANT DES DEPARTEMENTS

Pierre-Alexis CHARRIOT

pierrealexis.charriot@gmail.com

### COMPTABILITE - GESTION

Béatrice MONTCHAMP

beatrice.montchamp@wanadoo.fr

### COMPTABILITE DES VENTES

Léa COURAGE,  
Catherine ESTADIEU-GRABOWSKI,  
Hanna PURDELO,

Administratrice de vente  
Administratrice de vente  
Administratrice de vente

lea\_courage@orange.fr  
c.estadieu.grabowski@orange.fr  
h.purdelo@orange.fr

### RELATIONS CLIENTS

Anne-Cécile AVISSE

assistantes.csc@orange

### RELATION PRESSE

Sabine CORNETTE de SAINT CYR

sdeseresin@orange.fr

### SERVICE JURIDIQUE

Marylène DINELLI-GRAZIANI

marylene.dinelli@orange.fr

### CORRESPONDANTS

BELGIQUE, PAYS-BAS, LUXEMBOURG : Réginald THIRY  
ITALIE : Alessandra de BIGONTINA  
REGION NORD-OUEST : Grégoire Courtois

16, rue du Culot - 1380 Lasne / Tél. (00 32) 475 695 584  
Via Plinio, 16 - 20129 Milan - Tél. (00 39) 347 85 28 996  
35, rue du Maréchal Leclerc - 35800 Dinard - Tél. 06 61 23 34 12

reginaldthiry@yahoo.fr  
ale.debig@tiscali.it  
gregoire@dinart.fr

### COMMISSAIRES-PRISEURS HABILITES

Pierre CORNETTE de SAINT CYR  
Bertrand CORNETTE de SAINT CYR  
Arnaud CORNETTE de SAINT CYR

pcsc@wanadoo.fr  
bcsc@wanadoo.fr  
acsc@wanadoo.fr



